8793. NIEUWE AMSTERDAMSCHE COURANT. A°. 1860.

ALGEMEEN HANDELSBLAD.

ABONNEMENTSPRIJS VOOR 3 MAANDEN:
Amsterdam........ƒ 7.50. Voor de overige Steden des Rijks ƒ 8.50.
Zondags-Editie....... " 1.50. Afzonderlijke Couranten...... " 0.10.
Ieder loopend Kwartaal moet voldaan zijn uiterlijk op den 15den der 3de maand.

Maandag 27 Februarij.

UITGEVERS-DIRECTEUREN, GEBROEDERS DIEDERICHS.

Brieven Franco aan het Bureau Handelsblad.

PRIJS DER GEWONE ADVERTENTIËN:
Van EEN tot ZEVEN regels, behalve de 35 c. zegelgeld..........ƒ 1.75.
Iedere regel meer................................" 0.25.
Buitengew. groote Lett., naar mate der ruimte die zij beslaan, à 25 c. per regel.

Zondags-Editie.

BUITENLAND.

Engelsche Post.

LONDEN, Vrijdag 24 Februarij (des Avonds).

… heeft gisteren in St. James paleis een levée gehouden, hetwelk … ministers, de ambassadeurs, eenige Oost-Indische prinsen en vele … voorname personen werd bijgewoond. Bij deze gelegenheid heeft … zijn het parlementslid W. Atherton en den kapt. F. L. M'Clintock, … van het schip, waarmede de laatste opsporing van sir J. Frank… expeditie is ondernomen, tot ridders verheven.

In het verdere gedeelte der zitting van het Huis der Gemeenten van … werden de discussien over de motie van den Heer Ducane voortgezet. … verschillende leden van het huis namen daaraan deel, waaronder de Heer Bright, die zich met warmte verklaarde voor het met Frankrijk gesloten handelstractaat en tegen de opvoering der indirecte belastingen, … welke het gevolg zoude zijn van een terugkeer der Tories tot het … De discussien werden tot den volgenden dag verdaagd.

… Gisteren is het schip Theresa met omtrent 300 soldaten, wier diensttijd verstreken is, van Calcutta te Gravesend aangekomen.

De regering heeft het schip Jessie Munn gehuurd, om tusschen 16 … April … met landverhuizers van Liverpool naar Melbourne te vertrekken.

De Times zegt, dat het verbod der Oostenrijksche regering, om dat … hare staten toe te laten, eene daad van kleingeestigheid is, welke … slechts van een hertogdom van den derden rang zoude hebben kunnen verwachten.

De heeren Watson & C°. alhier hebben van sir Cursetjee Jamsetsjee … order ontvangen tot het vervaardigen van eene prachtige hof… welke hij tot geschenk aan de Koningin bestemd heeft. Zij moet … van mosijnroode kleur, met goud bestikt, en uit eene Indische stof, … oorspronkelijk van Cashmire afkomstig, vervaardigd zijn.

Volgens berigten uit Washington heeft de Amerikaansche gezant te … en Guatemala de aandacht zijner regering gevestigd op de om… standigheid, dat Guatemale een aanzienlijk gedeelte grond aan Groot-Brittannië heeft afgestaan, hetgeen in lijnregten strijd is met de bepalingen der overeenkomsten door Engeland zoowel met Guatemale als met de Vereenigde Staten gesloten. De Amerik. gezant moet reeds tegen dien afstand hebben geprotesteerd.

Duitsche Post.

WEENEN, 23 Febr. De onlangs in omloop gebragte geruchten, nopens … eene verandering tusschen Keizer Napoleon en den Paus, worden door de … alhier uit Rome ontvangen berigten, niet bevestigd. Van eene vergelijking kan ook wel geene sprake zijn, want terwijl van den eenen kant … gezien, wordt aangedrongen, wil men van den anderen daarvan … weten. De Pausselijke regering beschouwt de teruggave van de Romagna nog altijd als eene *conditio sine qua non.*

Sommige dagbladen komen terug op de bewering van den Heer de … , dat de Oostenrijksche regering in den laatsten oorlog, hare … gezantschap persoonlijk in de Marken en in de legatien had kunnen laten blijven; … daaruit zou volgen, dat Oostenrijk, door het terugtrekken dier troepen, de eerste aanleiding tot den opstand der bevolking tegen het Pausselijk bestuur had gegeven. Onze pers blijft ten stelligste ontkennen, dat … de troepen zich veilig in bedoelde positie zouden hebben kunnen handhaven.

Het protest onzer regering tegen de woelingen der Venetiaansche uitgewekenen, en met name tegen de maatregelen, door het staatkundige comité te Milaan genomen, om de onrust onder deze uitgewekenen en in de Venetiaansche levendig te houden, zal binnen kort worden verzonden. Het heeft hier vooral ontevredenheid verwekt, dat het bestuur van dit comité kort vóór het vertrek van Koning Victor Emanuel naar Milaan, door dezen in een bijzonder gehoor is ontvangen.

Naar luid onzer dagbladen, moet de reden, waarom aan de Israëlieten in een deel van Oostenrijk en in Tyrol de vrijdom van grondbezit niet dadelijk kan verleend worden, hierin bestaan, dat aldaar vigerende conventionele regten, de verordeningen, welke dien vrijdom belemmeren, eerst kunnen worden opgeheven, wanneer de vertegenwoordiging dier landen daarover zal gehoord zijn.

Uit Pest wordt het volgende geschreven: De dichter Jules S'arozy, die uit de gevangenis van Arad ontslagen was, waarin hij gedurende tien jaren gevangen zat, is op nieuw veroordeeld tot zes maanden tuchthuisstraf (carcere duro). Deze dichter had in Junij ll. de … verlaten, om eene reis door Hongarije te doen. Daar hij zeer bemind was, werd hij met geestdrift te Nagy-Zoros en Arad ontvangen. In laatstgemelde stad reciteerde hij den 20sten Junij ll. bij gelegenheid van een souper en in tegenwoordigheid van verscheidene personen een gedicht, dat tot titel voerde: De Crinoline en de gele en zwarte kleuren. Dit gedicht, zeide de advocaat-generaal, kon slechts eene ophitsende strekking hebben, de crinoline is Frankrijk dat zegevieren moest en dat de gele en zwarte kleuren, die Oostenrijk vertegenwoordigen, moest … overwinnen.

De dichter en zijn verdediger zijn niet van dit gevoelen geweest, zij hebben denzelfden zin aan dit dichterlijk verzinsel gehecht als de advocaat-generaal; maar de regtbank was het met de uitlegging van het openbaar ministerie eens, en de Heer Jules S'arozy is tot zes maanden zware tuchthuisstraf veroordeeld. De arme dichter heeft gemeend, dat het te veel was; de advocaat-generaal, dat het niet genoeg was voor het bezingen der crinoline, want alle twee hebben geappeleerd.

… Sinds langen tijd maakt het geheimzinnig en plotseling verdwijnen van een persoon, die eenige maanden later op een spoorweg… in Gallicie in een koffer als lijk werd teruggevonden, het onderwerp der voornaamste gesprekken hier ter stede uit; het geval heeft zich als volgt toegedragen: Johann Schmitt, in het jaar 1839 te Bladowitz, bij … in Moravie geboren, kwam in 1854 naar Weenen en werd door toedoen (?) … bijeenkomst van zijn broeder in de verguldingsfabriek van Joseph … als loopjongen geplaatst. Door oppassendheid, ijver en oplettendheid trok hij weldra de aandacht van zijn chef en wist later diens vertrouwen te winnen, dat aan Schmitt in het kantoor bezigheid gegeven en … betaald werd; toen de firma Hurtz in den herfst 1858 een magazijn voor goederen in de stad oprigtte, besloot zij den jongeling daarin aan te stellen voor het opnemen van bestellingen. In deze hoedanigheid bleef Schmitt tot den 12den Maart 1859, toen het magazijn in de … passage gesloten, en hij weder in het fabriekskantoor in de Alservorstad verplaatst werd. Op zekeren dag vernam hij, dat de Heer Hurtz 6000 fl. … ontvangen had en dadelijk daarop vatte hij een vreeselijk denkbeeld op, … in zijne toebereidselen ter volvoering der gruweldaad. Hij kocht … eene groote kist in de nabijheid, die hij in zijne woning deed brengen; hierop lokte hij zijn slagtoffer onder het een of ander voorwendsel en bragt aan hem, terwijl deze op een stoel ging zitten, van achteren eene doodelijke wonde toe. Het is nog niet gebleken of de dood oogenblikkelijk plaats greep, dan of de ongelukkige nog meerdere wonden ontving. Het ontzielde ligchaam was te lang voor den koffer, zoodat de jeugdige misdadiger het lijk van zijn vermoorden patroon met geweld er in moest persen. Daarop waschte hij zijne bebloede handen, en om geen hem verradend spoor te laten … pakte hij den handdoek en de waschkom mede in den koffer. Deze deed hij daarop met het opschrift: „Fijne eetwaren," door een kruijer naar een goederen-station brengen en naar Praag zenden. Daar ontving men eene telegrafische depêche om den koffer verder naar Rzeszow te expediëren. De lijklucht, die de door niemand gereclameerde koffer verspreidde, nadat hij in het Rzeszower magazijn een tijd lang had gestaan, gaf aanleiding tot zijne opening. Toen men den ontzettenden inhoud gewaar werd, gaf men dadelijk aan de bevoegde autoriteiten van dit voorval kennis. Men spoorde na, van waar de koffer was afgezonden en kwam tot het resultaat, dat hij uit Weenen afkomstig was. Hier had middelerwijl de broeder en compagnon van den vermoorde ten gevolge van het onverwacht verlies der bovengenoemde … gedurende korten tijd alle betalingen geschorst. Het vermoeden, dat de overledene met de som ware gevlugt, was niet onmogelijk en werd door den misdadiger overal verspreid. Het gevoel van den broeder verzette zich evenwel tegen zulk eene gedachte. Niettegenstaande de misdaad in het geheim bedreven was, is de policie toch op het spoor van den booswicht gekomen; de wijze waarop haar dit gelukt is, wordt verschillend verhaald. Men zegt, de hemdknoopjes, welke de vermoorde droeg, hebben, door hunne gelijkenis met die van den beschuldigde, een commissaris van policie, die toevallig met hem in een en hetzelfde rijtuig gezeten was, getroffen en eene verklaring ten gevolge gehad. Het proces is in vollen gang en heeft ook een verhaal van eene liefdesgeschiedenis van Schmitt aan het licht gebragt. In den herfst van 1858 maakte hij namelijk kennis met Magdalena P... en hoopte het meisje reeds in het voorjaar van 1859 te zullen huwen. Haar vader, die in Baden woonde, wilde echter zijne toestemming tot deze echtverbindtenis niet geven; maar toen hij niet lang na deze weigering het leven verloor door een val in een kelder, waren er geene hinderpalen meer in den weg en de geliefden schenen vast besloten te zijn, het huwelijk te voltrekken, zoodra de rouwtijd verstreken zoude zijn. Den 25sten Julij 1859 betrokken zij eene woning te Altlerchenfeld. De bruid droeg eerst rouwkleederen, maar na weinige weken legde zij die reeds weder af. Op Zondag 22 Jan. werd het beoogde huwelijk in de Altlerchenfelder kerk voor de eerste maal, den daarop volgenden Zondag voor de tweede maal en Donderdag den 2den Februarij voor de derde maal afgekondigd. Op den 28sten Januarij werden zij echter reeds in verzekerde bewaring genomen. De broeder van den vermoorde werd naar Rzeszow ontboden, om het lijk zijns broeders te identifiëren, waarna het ter aarde besteld en de koffer bij de regtbank gedeponeerd werd, om tot bewijsstuk der ijzingwekkende misdaad te dienen.

BERLIJN, 25 Febr. (des Ochtends). Het huis der afgevaardigden heeft, in zijne zitting van gisteren, aangenomen § 1 van het wetsontwerp nopens de belasting op de gebouwde eigendommen. Door den minister van koophandel is een ontwerp ingediend betreffende de instellingen van commissien voor het mijnwezen. Dit ontwerp staat in verband met eene geheele reorganisatie van deze aangelegenheid.

— Het Huis der Heeren houdt heden eene zitting, waarin eenige voordragten van de regering worden te gemoet gezien.

— Onze regering heeft nog niet officieel geantwoord op de Britsche voorstellen, strekkende tot regeling van het Italiaansche vraagstuk. Alvorens een besluit te nemen, schijnt zij zich met het Russische kabinet dienaangaande te willen verstaan. De zending van den Heer Perponcher naar Petersburg moet voor een groot gedeelte daaraan toegeschreven worden.

FRANKFORT, 24 Febr. De commissie voor de militaire zaken kwam in den loop dezer week verscheidene malen bijeen, om te beraadslagen over het voorstel van Pruisen, betreffende de herziening der militaire bondsconstitutie. In de bijeenkomst van eergisteren werd haar definitief verslag vastgesteld, en in de zitting der bondsvergadering van gisteren werd dit verslag uitgebragt. Ingevolge de conclusie van dit verslag, werd door de bondsvergadering besloten aan eene commissie den last op te dragen, om te onderzoeken, welke wijzigingen in de tot nu toe vigerende bepalingen moeten worden gebragt.

— Volgens eene mededeeling uit Munchen, worden bij voortduring nog vele paarden en wapenen naar Italie getransporteerd, den weg over Lindau en Friedrichshafen nemende. Bovendien wordt ook veel haver, vee en zelfs gedroogd vleesch derwaarts uitgevoerd. Voor dit alles worden gereedelijk zeer hooge prijzen bewilligd. Alleen voor den aankoop van paarden heeft Sardinie 2 millioen francs bestemd.

— De beroemde wapensmid Heinlein, uit Bamberg, bevindt zich thans te Munchen, tot het bekomen van een brevet voor de uitvinding van eene nieuwe soort van schietgeweer, dat, naar men hoort verzekeren, in eenvoudigheid, doelmatigheid en zekerheid, alles overtreft wat tot dusver bekend is. Om het driemaal te laden, zou niet meer tijd vereischt worden, dan thans voor een enkelen keer noodig is. Ook op pistolen zou deze uitvinding van toepassing zijn.

— De bondsraad te Bern heeft, naar men meent, zeer belangrijke mededeelingen uit Parijs ontvangen betreffende den stand der onderhandelingen nopens den afstand van Savoije. Naar luid dier berigten zou Keizer Napoleon niet geneigd zijn om bij eene aanhechting van die provincie de regten van Zwitserland op het geneutraliseerde gedeelte te erkennen. De onderhandelingen tusschen de hoven van Parijs en Turyn naderen haar einde; aan die onderhandelingen liggen tot grondslag de onmiddellijke aanhechting van Savoije aan Frankrijk en de voorloopige aansluiting der Staten van Midden-Italie bij Sardinie, onder voorbehoud eener definitieve regeling door de vertegenwoordiging dier landen. Wat Nizza betreft, het zou aan Frankrijk worden afgestaan bij eene verdere uitbreiding van Sardinie's grondgebied. Men zegt verder, dat Keizer Napoleon, in de troonrede, welke bij de aanstaande opening der Fransche Kamers door hem zal worden uitgesproken, de zaak der aanhechting zal bespreken en het zou niemand behoeven te verwonderen, wanneer deze kwestie dan reeds tot een *fait accompli* ware geworden.

— Naar men uit Bern verneemt, heeft de zending van den Heer Tourte naar Turyn, niet enkel de Savoische kwestie, maar tevens de regeling van de stoomscheepvaart op het Lago Maggiore ten doel, alsmede de reclames der Zwitsersche crediteuren van de Lombardijsche Monti.

— De Heer van Tschudi heeft van den Zwitserschen bondsraad zijne laatste instructien ontvangen, betreffende de zending, waarmede hij naar Brazilie is belast. Gelijk men zich zal herinneren, heeft deze zending ten doel de regeling der kwestie van de Zwitsersche landverhuizers in Brazilie.

Fransche Post.

PARIJS, Vrijdag 24 Februarij.

Gisteren heeft de *Patrie* het gerucht gelogenstraft, volgens hetwelk de regering voornemens zou zijn om eene belasting op de inkomsten uit te schrijven. Dit logenstraffen van de zijde der *Patrie* heeft juist de tegenovergestelde uitwerking gehad. Bovendien is het uitgelekt, dat men zich op last der regering thans bezig houdt met eene schatting van de huurwaarde der huizen te Parijs. Waartoe die schatting, als het de regering om geene nieuwe belasting te doen is?

— Volgens den *Courrier du Hâvre* bestaat het plan in Frankrijk, in de departementen compagnien op te rigten, welke in hare inrigting aan de Pruisische landweer zouden gelijk zijn, en die jaarlijks tot oefening in den wapenhandel eenigen tijd zouden bijeenkomen; door dezen maatregel zou Frankrijk een reserve-leger van minstens een millioen manschappen verkrijgen.

— Op last van den Keizer zullen er zoo spoedig mogelijk proeven worden genomen met het nieuwe geschut. Men berekent, dat er, ten einde omtrent de werking dezer vuurmonden de noodige zekerheid te verkrijgen, ongeveer 60,000 schoten zullen moeten gelost worden.

— Als een nieuw bewijs van het ongegronde der geruchten omtrent het voorloopig uitstel der expeditie naar China, wordt medegedeeld, dat de maritieme prefect te Toulon bevel heeft ontvangen tot de onmiddellijke zending van adelborsten naar Rochefort, ten einde aldaar de bemanning van de voor die expeditie bestemde kanonneerboot Comète voltallig te maken. Tot hetzelfde doel worden bovendien twee stoom-transportschepen, de Aube en de Finisterre, in gereedheid gebragt.

— Op de verkooping der schilderijen van den heer Dubois is eene schilderij van Decamps, stieren voorstellende, door een onweder overvallen, voor 24,100 francs aan den heer Fodor van Amsterdam verkocht. De Heer Dubois had de schilderij in vroegeren tijd voor 3000 francs van Decamps gekocht. Andere schilderijen van denzelfden meester, maar niet van die uitstekende kwaliteit, werden met 3250, 4100, 4050, 6000 en 5050 francs betaald. De 29 schilderijen en 9 teekeningen van deze collectie, in het geheel dus niet meer dan 38 nummers, hebben 150,634 francs opgebragt.

— Het hof van assises in het departement Aude, heeft een arbieder, die uit kwaadwilligheid steenen op de rails van den Zuider-spoorweg had gelegd, tot 20 jaren tuchthuisstraf veroordeeld.

— Voor omstreeks zes jaren veroordeelde het hof van assises te Finisterre twee daglooners tot 20 jaren strafarbeid, wijl zij bij nacht gewapend een diefstal met braak gepleegd zouden hebben. Thans nu beide, de een in het Bagno, de andere in Cayenne overleden zijn, is het gebleken, dat zij onschuldig zijn aan de misdaad, waarvoor zij werden veroordeeld.

— Men wil weten, dat Frankrijk, in overeenstemming met Engeland, een diplomatiek agent naar Milaan zou gezonden hebben, ten einde Koning Victor Emanuel uit te noodigen, om het denkbeeld der aanhechting van Midden-Italie aan zijn rijk geheel op te geven, met uitzondering misschien van Modena en Parma. Frankrijk zou zich echter in geen geval verzetten tegen de vestiging van Toscane als onafhankelijken staat, onder het bestuur van den Hertog van Genua, neef des Konings van Sardinie. Wat de beslissing over het lot der Romagna betreft, deze zou tot aan de bijeenkomst van eene Europesche conferentie worden uitgesteld en alsdan worden voorgesteld de instelling van een wereldlijk bestuur, dat door Sardinie of Toscane zou worden uitgeoefend. Indien het kabinet van Turyn deze voorslagen mogt verwerpen zou Frankrijk zijne troepen, die thans nog Noordelijk Italie bezetten, terugroepen, en Victor Emanuel alleen de gevaren van eene nieuwe worsteling met Oostenrijk laten beloopen.

— Te Turyn en te Parijs was het gerucht in omloop, dat Rusland, hetwelk zich tegen de aanhechting van Midden-Italie aan Sardinie verklaart, dit land zou bedreigd hebben om daarmede al zijne diplomatieke betrekkingen af te breken, indien het gevolg gaf aan zijne plannen en aan de wenschen van het volk.

— Men leest in de *Opinione* van Turyn een brief van den Heer Odilon Barrot, over Italie. Het artikel is in October 1847 geschreven. Eene zinsnede van dezen brief komt ons belangrijk genoeg voor, om haar te vermelden: De rol van Frankrijk is eenvoudig, het is niet zoo als onder de republiek en het keizerrijk, om aan Italie door kracht van wapenen zijne eigene instellingen op te dringen, maar om het te bevrijden en om het te veroorloven zijn werk volgens zijne zeden en behoeften te volbrengen. Wat ons tegenwoordig gouvernement ook zij, het zou in deze zending niet kunnen te kort schieten en het ontwaken der openbare meening in ons land zou geene andere staatkunde veroorloven.

— Of het berigt van de te Napels ontdekte zamenzwering tegen het leven van Keizer Napoleon waarheid behelst, is nog niet bekend. Alleen heeft men vernomen dat de depeche, die dat berigt inhield, reeds drie dagen geleden aan het ministerie van binnenlandsche zaken ontvangen, doch aldaar geheim gehouden werd.

— De berigten, welke de Fransche regering uit verschillende Christelijke gemeenten in de provincien van het Ottomannische rijk heeft ontvangen, zijn van zeer bekenkelijken aard. Deze omstandigheid zal de afreize van den Heer de Lavalette naar Konstantinopel zeer bespoedigen, daar deze in plaats van den 11den, reeds den 3den Maart vertrekken zal.

Belgische Post.

BRUSSEL, Zaturdag 25 Februarij.

De Senaat heeft zich, in zijne zitting van gisteren, met verscheidene onderwerpen bezig gehouden. Onder anderen is aangedrongen op het nemen van maatregelen in het belang van de Vlaamsche taal, en wel naar aanleiding van een verzoekschrift, daartoe strekkende. Een der leden, de Heer de Block, heeft de regering verweten, dat zij de Vlamingers in de uitoefening hunner staatkundige regten belemmerde; ja dat zij zelfs een gevoel van haat jegens de Vlaamsche taal koesterde. Na een protest van den minister heeft de Senaat het bedoelde verzoekschrift ter zijde gelegd. Vervolgens werd de begrooting voor de openbare werken aangenomen. De vergadering is tot nadere bijeenroeping gescheiden.

— De Burgemeester en de beide Wethouders der gemeente Etterbeek zijn heden in hechtenis genomen, op bevel van den regter van instructie Delehaye, die zich, vergezeld van den substituut-procureur des Konings, Melot, en den commies-griffier Taquin, eergisteren derwaarts had begeven om een onderzoek in te stellen ten gevolge van het proces-verbaal, opgemaakt door den voorzitter van het kies-bureau voor de reorganisatie der burgergarde, toen dezen ll. Zaturdag de toegang werd geweigerd tot het schoollokaal der gemeente, dat tot het werk der verkiezing was aangewezen.

BINNENLAND.

AMSTERDAM, Zondag 26 Februarij.

Z. M. heeft aan L. E. graaf van Bylandt, grootmeester van 's Konings huis, tijdelijk toegevoegd aan Z. K. H. den Prins van Oranje, vergund het aannemen der onderscheidingsteekenen van groot officier van het Legioen van Eer, hem door Z. M. den Keizer der Franschen geschonken.

Z. M. heeft benoemd tot notaris binnen het arrond. Winschoten, ter standplaats Nieuwe Pekel-A, Mr. F. Roessingh, thans burgem. en secret. der gem. Vlagtwedde en Onstwedde.

Z. M. heeft benoemd: tot commiesen der posterijen 1ste kl., den Heer J. J. H. Mispelblom Beijer; 2de kl. den Heer M. H. Beeckman; 3de kl. den Heer W. Bax; tot surnum. bij het vak der posterijen den Heer W. H. Becker, te Amsterdam.

In een brief uit 's Hage schrijft men aan de *Arnh. Ct.* het volgende: „Gij meent welligt, dat de Heer van Hall slechts president van den raad van ministers is voor een tijdvak van twee maanden, zoo als dit ook vroeger bij afwisseling plaats had en dat het presidium van dien raad hem toevallig het eerst is te beurt gevallen, en daarom niets te beduiden heeft. Maar dan vergist gij u, want dat presidium heeft wel eenige beteekenis; het is namelijk voor het tijdvak van een jaar aan den Heer van Hall opgedragen. Of dit een gevolg is van het artikel, dat dezer dagen in de (*Oude*) *Rotterdamsche Courant* onder den titel van „een President-Minister" heeft gestaan, kan ik u niet zeggen, maar dat het presidium van den ministerraad voor een jaar aan den Heer van Hall is opgedragen, meen ik u te kunnen verzekeren."

Bij beschikkingen van 25 Febr. 1860 heeft de Minister van Binnenl. Zaken goedgevonden te bepalen, dat de verkiezing van twee leden voor de Tweede Kamer der Staten-Generaal in de hoofdkiesdistricten Hoorn en Amsterdam, respectivelijk ter vervanging van de Heeren Mr. F. A. baron van Hall en Mr. M. H. Godefroi, zal plaats hebben op Dingsdag 20 Maart aanst., en dat, zoo eene herstemming noodig is, deze zal geschieden op Dingsdag 3 April daaraanvolgende. (*Reeds in een gedeelte onzer oplage van gisteren gemeld.*)

Bij beschikking van den Minister van Binnenl. Zaken van 24 Febr. jl., N°. 157, 6de afd., is de telegrafist 3de kl. A. J. Akeman, op zijn verzoek eervol uit de dienst ontslagen.

De Minister van Oorlog heeft ter kennis gebragt van ouders en voogden, die verlangen mogten, dat hunne zonen of pupillen te dezen jare als kadet op de koninkl. militaire academie worden geplaatst, dat zij, ten einde bedoelde hunne betrekkingen worden toegelaten tot het vergelijkend examen, hetwelk in de maand Junij aanst. te Breda tusschen de adspiranten naar gezegde plaatsing zal worden gehouden, een adres aan het departement van oorlog zullen behooren in te zenden, en wel vóór 1 Mei aanst.; zullende na dat tijdstip geene verzoeken ter admissie tot voorschreven examen meer worden aangenomen.

Het ontwerp van wet tot bekrachtiging van eene provinciale belasting in Groningen, luidt als volgt:

Art. 1. De vereischte bekrachtiging wordt verleend aan de heffing ten behoeve der provincie Groningen, van het regt, geregeld als volgt:

1°. voor elk schip of vaartuig, hoe ook genaamd, gemeten of niet gemeten, en geladen of ledig, en niet langer dan tweemaal vier en twintig uren in eene der havens vertoevende, per binnenlandsche ton: onder de vijftien ton, 5 cents; van vijftien tot beneden dertig ton, 10 cents; van dertig tot beneden vijftig ton, 15 cents; van vijftig ton en daarboven, 20 cents.

2°. voor vaartuigen beladen met goederen die in de haven worden verkocht: *a.* wanneer zij in de haven een week of korter, doch langer dan twee dagen vertoeven, het dubbel van het bedrag onder 1°. bepaald; *b.* wanneer zij er langer dan eene week vertoeven, daarenboven voor elke volgende week, gelijk bedrag als onder *a* is bepaald; gedeelten van weken voor geheele gerekend;

3°. voor vaartuigen, die in de haven overwinteren, onverschillig of zij uit dien hoofde daarin gedurende de maanden December, Januarij en Februarij of korter of langer vertoeven, vijfmaal het bedrag onder 1°. bepaald.

4°. voor marktschepen, trekschuiten en barges is de betaling van het havengeld afkoopbaar: voor die, waarmede in den regel eenmaal per week van de haven gebruik wordt gemaakt tegen een gulden vijftig cents (*f* 1.50) en voor die, waarmede dit meermalen geschiedt, tegen drie gulden (*f* 3) in het jaar;

5°. van het regt zijn vrijgesteld de schepen of vaartuigen bestemd tot het vervoer van materialen, gereedschappen of werktuigen ten dienste van het rijk en de provincie, alsmede de schepen of vaartuigen en de houtvlotten, die de haven in het Damsterdiep doorvaren.

Heden is aan de leden van de Tweede Kamer der Staten-Generaal rondgedeeld het verslag van den toestand der Kolonien over 1857; en een ontwerp van wet tot bekrachtiging van provinciale belastingen in Groningen.

Naar men verneemt zal de Tweede Kamer der Staten-Generaal den 13den Maart aanstaande bijeenkomen. Men verzekert, dat haar alsdan door de regering een voorstel zal gedaan worden om van staatswege spoorwegen aan te leggen. (*Arnh. Ct.*)

In verband met het vroeger vermelde nopens de organisatie der militaire geneeskundige dienst bij het leger, deelt men heden mede, dat genoemde organisatie hoofdzakelijk het volgende behelst: Het personeel der geneeskundige dienst zal bestaan uit: Een inspecteur (kolonel); 2 eerste offic. van gezondheid der 1ste kl. (lt. kolonels), 5 1ste offic. van gezondh. der 2de kl. (majoors); 33 offic. van gezondheid der 1ste kl. (kapiteins); 60 id. der 2e kl. (1e luitenants); en 40 idem der 3de kl. (2e luitenants); vijf apothekers der 1ste kl. (kapiteins); 12 der 2de kl. (1ste luits.) en 10 der 3e kl. (2e luitenants). Verder zouden de tractementen dezelfde blijven als thans bepaald is, de offic. van gezondh. bij de verschillende corpsen van het leger weder worden ingedeeld, terwijl de apothekers eene andere uniform bekomen.

De Afdeeling Natuurkunde der Koninklijke Academie van Wetenschappen hield heden hare gewone vergadering. De Heer Matthes nam het voozitterschap waar. De Heer van Beneden, van Leuven, buitenlandsch lid dezer afdeeling der academie, woonde de vergadering bij. Tegenwoordig waren wijders de Heeren Vrolik, Elias, Lobatto, van Breda, Blume, Oudemans, van Geuns, Voorhelm Schneevoogt, Stamkart, Buys Ballot, v. Rees, Conrad, Staring, v. Baumhauer, Schroeder v. d. Kolk, Bierens de Haan, van Oordt, v. Kerkwijk, Storm Buysing, Delprat, Harting, Donders, van Hasselt, v. d. Boon Mesch, v. d. Willigen, Halbertsma en Rose. Van de Letterkundige Afdeeling was tegenwoordig de Heer Koenen.

De HH. v. d. Hoeven en v. d. Bosch hebben kennis gegeven, verhinderd te zijn de vergadering bij te wonen.

Ingekomen zijn de volgende brieven van den Minister van Binnenl. Zaken: van 3 Febr. jl., houdende magtiging, om de proefnemingen tot wering van den paalworm voort te zetten en kennis gevende, dat bij Koninklijk besluit van 29 Jan. de subsidie der academie tot dat doel voor het jaar 1860 is verhoogd met *f* 1500;

van 28 Januarij, ten geleide van een brief van den directeur van het hospitaal te Bergen-op-Zoom, kennis gevende, dat hij in 1832, als sergeant der mineurs, te Curaçao met goed gevolg een middel tegen den paalworm heeft aangewend. Dit middel wordt door hem in den brief medegedeeld. Dit stuk is in handen gesteld van de commissie voor den paalworm;

van 21 Febr., kennis gevende, dat de aanvraag om verhooging van subsidie ten behoeve der uitgave van het werk van den Heer v. d. Bosch over de *Hymenophylaceae Javanicae* voor alsnog niet in overweging kan komen, maar dat dit in September aanst. het geval zal kunnen zijn;

van 22 Febr., ten geleide van een adres van den Heer v. Brussel te 's Hage, verzoekende dat de academie de door hem uit veen bereide kunstkool onderzoeke. In handen gesteld eener commissie, bestaande uit de HH. v. d. Boon Mesch en Staring.

De Voorzitter leest een antwoord mede van den Heer v. d. Bosch op de aanmerkingen, door de commissie ad hoc gemaakt op zijne verhandeling over de *Hymenophylaceae Javanicae;* dit wordt in handen gesteld der commissie.

De Heer Harting brengt, namens de commissie ad hoc, verslag uit over de rapporten van wijlen den bergraad Stifft, over de eilanden Curaçao, Bonaire en Aruba, welke, namens den Heer Ferguson, door den Heer van Hasselt aan de academie zijn aangeboden. In het rapport zegt de Heer Harting, dat in de werken der 1ste kl. van het voormalig Kon. Ned. Instituut eene verhandeling over Aruba voorkomt van den Heer Dumontier, welke, op enkele bladzijden na, eene letterlijke vertaling is van de beschrijving van Aruba, voorkomende in de rapporten van wijlen den Heer Stifft, en dat wel geene gelukkige vertaling, terwijl hij de bron niet noemt en de verhandeling als eigen werk heeft aangeboden. De commissie stelt voor om al de stukken van den Heer Stifft uit te geven, ten einde te protesteren tegen de handelwijze van den Heer Dumontier, haar correspondent; wijders om van dien Heer, die zich den titel van corresponderend lid van de academie door gemelde handelwijze heeft onwaardig gemaakt, geene stukken meer aan te nemen. De voorzitter stelt voor, om alvorens een besluit te nemen, dit rapport mede te deelen aan den Hr. Dumontier, met uitnoodiging om daarop te antwoorden. Op verlangen van den Heer v. d. Boon Mesch, wordt een termijn gesteld voor dat antwoord en wel 5 maanden, zoodat de zaak na de vacantie, in Sept., weder in behandeling zal komen. Wijders stelt de voorzitter voor om den Heer Ferguson te vragen op welke wijze de stukken van Stifft in zijne handen zijn gekomen, ten einde de academie overtuigd worde van haar regt, om die stukken uit te geven. Deze voorstellen zijn aangenomen.

Daarna brengt de Heer Vrolik, namens de commisse *ad hoc*, rapport uit over de geschiedenis der verwoestingen door den paalworm. Uit het rapport blijkt, dat de paalworm zich overal op de kusten van Nederland altijd heeft bevonden, als is het ook afwisselend in meerdere of mindere mate; dat de paalworm niet van Oost- of West-Indie is aangebragt, dat warmte, droogte en verhoogd zoutgehalte van het zeewater bij onze zeeweringen, de vermenigvuldiging van den paalworm aanmerkelijk bevorderen. Ten slotte wordt er in het rapport nog mededeeling gedaan van de door haar reeds genomen proeven met middelen tot wering van den paalworm, en van de resultaten daarmede verkregen. Zij raadt ernstig aan om, in afwachting van het eind-resultaat harer proefnemingen, gedurig op middelen bedacht te zijn om de verwoestingen van den paalworm tegen te gaan, en deelt deswege eenige aanwijzigingen mede. Dit belangrijke rapport zal afzonderlijk uitgegeven en in den boekhandel gebragt worden. De Heer Koenen wenscht, dat dit rapport in vreemde talen worde overgebragt. De Heer v. Beneden biedt zich aan om het werk in het Fransch te vertalen. De Heer Stamkart meent, dat dit belangrijk rapport aanleiding zal kunnen geven, dat het Hollandsch in het buitenland zal worden aangeleerd, derhalve gelooft hij, dat het niet doelmatig is om het werk te vertalen. De HH. van Breda, Staring en Vrolik voeren over het rapport nog het woord. Over het al of niet vertalen zal de commissie later beslissen.

De Hr. v. Baumhauer deelt de resultaten mede van zijne jongste proefnemingen tot bepaling van de densiteit van mengsels van alcohol en water, waarover hij reeds in de vorige vergadering heeft gesproken. Hierover voert de Heer van der Boon Mesch het woord.

De Heer Matthes stelt voor om de familie Vrolik dank te zeggen voor het geschenk der beeldtenis van wijlen den Heer G. Vrolik, in leven lid der academie, welke beeldtenis de vergaderzaal versiert. Die dank wordt aan den Heer W. Vrolik, in de vergadering tegenwoordig, gebragt.

De Voorzitter vraagt of het buitenl. lid, de Heer v. Beneden, ook iets aan de vergadering heeft mede te deelen. Deze Heer antwoordt dat hij die vraag niet had voorzien en dus ook niets heeft mede te deelen; hij zegt echter spoedig eene bijdrage toe.

De Heer Storm Buysing heeft daarna eene bijdrage geleverd over den toestand onzer stranden langs de Noordzee, naar aanleiding van een rapport, uitgebragt op uitnoodiging der staten van Noord-Holland, ter beantwoording der vraag: of het niet doelmatig is over te gaan tot eene kunstmatige verdediging van onze stranden, ter voorkoming van het afnemen onzer duinen? Als verdedigingsmiddel wordt voorgesteld, op zekere afstanden hoofden aan te leggen, ten einde daardoor het strand te verhoogen en de vernietiging van het duin te voorkomen. De kosten van den aanleg dier hoofden langs de geheele kust wordt begroot op *f* 400,000. De kosten zijn zoo groot en het verlies van grond zoo gering, dat het niet mag worden aangeraden over te gaan tot de verdediging van het strand, zoolang de achterliggende gronden geen gevaar loopen. In Delfland zijn reeds vele hoofden aangelegd, waarvan het jaarlijksch onderhoud kost *f* 26 à 28,000, maar daar gedoogde de toestand geen verder uitstel van verdediging. In Noord-Holland is het eenige punt, dat ongerustheid kan veroorzaken, bij Calantsoog. In de laatste 200 jaren is daar ruim 600 el verloren, in den laatsten tijd echter is dit minder. In de laatste 200 jaren heeft het geheele Noord-Holl. strand een verlies ondergaan van 4260 bunders, aan de oostzijde daarentegen heeft eene aanwinst plaats gehad van ruim 19366 bunders. Het stuk zal in de verslagen en mededeelingen worden opgenomen.

De Heer Conrad heeft gesproken over de verzinkingen van het Westerhoofd der nieuwe IJdijkingen te Amsterdam. Hij gaf een overzigt der IJdijkingen te dezer stede, sedert het einde der 17de eeuw. Hij komt daarna tot de verzinking van den dijk aan het Westerhoofd, gaat de middelen na, tot herstel en voorkoming van verdere verzakkingen en verschuiving aangegeven, en zegt dat het aanleggen van een zwaren zandberm, van onderen ter dikte van 8 el, voor den dijk, benevens eenige andere werken, als eene kade van bagger en eenige rijsbedekkingen, hem en den Heeren hoofdingenieurs van Gendt en Beyerinck, wier oordeel was gevraagd, als het nuttigst en meest afdoend middel was voorgekomen. Dit advies werd gevolgd en met vrij goede uitkomsten; maar op sommige punten was dit niet het geval, weshalve in Nov. jl. hun advies op nieuw werd ingewonnen; toen raadden zij aan, om den zandberm te brengen tot 2 el boven A. P. Op twee plaatsen moest de zandstorting nog vermeerderd worden; indien de storting met goede zorg geschiedt, gelooft Spr., dat de dijk voor verder uitschuiven zal worden bewaard. De dijken raadt hij aan op te werken met afwisselende lagen van veengrond en bagger, ten einde die, zonder de hechtheid te benadeelen, ligter te maken. Over de wijze van afwerken geeft hij eenige wenken, ter vermijding van hetgeen bij het Oosterhoofd is gebeurd. Thans blijkt uit de hem verstrekte peilings-opgaven, loopende tot 30 Januarij jl., dat sedert 3 maanden de zinking opgehouden en er geene verschuiving meer plaats heeft. Het stuk zal in de verslagen en mededeelingen worden opgenomen.

De Heer Buys Ballot brengt hulde aan de verdiensten van den luit. ter zee Andrau, wegens zijne medegedeelde zeil-aanwijzigingen, enz., voorkomende in het jongste werk van het meteorologische instituut. Tevens biedt hij eene meteorologische verhandeling aan voor de werken der academie. Zij wordt in handen gesteld van eene commissie, bestaande uit de HH. Stamkart en van Rees.

De Heer v. d. Willigen biedt een bijdrage aan over electrische ontladingen in het vacuum.

De Heer Staring biedt eene bijdrage aan over de herkomst van het grind onzer rivieren.

Daarna is de vergadering gescheiden.

Uit het verslag en de balans van de Hollandsche ijzeren spoorwegmaatschappij over het jaar 1859 blijkt, dat de gezamenlijke opbrengsten bedroegen

bedroegen	*f*	1,188,835.12
en de exploitatie-kosten	"	608,696.05
gevende voor netto winst	*f*	580,139.07
Hieruit worden betaald de renten à 4½ pCt. van de onafgeloste leeningen	"	185,069.25
Voor aflossing dezer leeningen	"	21,000.—
Voor uitbreiding van werken en materieel	"	24,826.69
Uitdeeling van 5 pCt. over het kapitaal van *f* 6,500,000	"	325,000.—
Belooningen aan geëmploijeerden	"	2,000.—
In de reserve-kas gestort	"	22,243.13

Het concert van de Maatschappij Ter Bevordering der Toonkunst, (Afdeeling Amsterdam) dat gisteren avond in het Park plaats had, werd door een talrijk en uitgelezen publiek bijgewoond. Onder de leiding van den Heer Richard Hol, werd door een talrijk koor en welbezet orkest, het wereldberoemde oratorium, *die Jahreszeiten*, van Joseph Haydn, uitgevoerd. De daarin voorkomende Solo-partijen waren toevertrouwd aan Mw. Offermans van Hove, uit 's Hage, (sopraan) benevens aan de Heeren Th. Göbbels uit Aken, (tenor) en Joh. Schiffer, uit Keulen, (bariton). Mw. Offermans was voortreffelijk en werd na elk harer recitatieven en aria's luide toegejuicht; vooral was dit het geval in het gedeelte dat aan den zomer is gewijd, toen zij zong: *Welche Labung für die Sinne*, enz. Ook het *Märchen*, dat in den winter, bij het spinnewiel aan den haard wordt verteld, werd door haar uitmuntend wedergegeven. Hoe lief, hoe karakteristiek, klinkt die compositie van den onsterfelijken toonzetter, terwijl daarentegen de koren door kracht en stoutheid uitblinken. De HH. Göbbels en Schiffer mogten evenzeer de goedkeuring van de toehoorders erlangen, vooral eerstgenoemde, na het duet tusschen Lucas en Anna, ofschoon zijn zuiver geluid ons eenigzins te zwak voor dit locaal voorkwam. De koren gaven blijken, dat zij met zorg en vlijt ingestudeerd waren, en Con Amore zongen. Bijzonder muntten de finales van de twee eerste gedeelten door aplomb en vastheid uit. Het orkest, dat welligt slechts ééne repetitie met de zangpartijen gehad had, hield zich over het algemeen goed, zoodat er in de geheele uitvoering van dit oratorium tamelijk veel eenheid heerschte en de toehoorders dikwerf blijken van goedkeuring gaven. Na afloop werd de directeur, Richard Hol, teruggeroepen.

Bij Alkmaar heeft Donderdag jl. een treurig ongeval plaats gehad. Zekere landman was in zijne woning voorzien van een middel om ratten en muizen te verdrijven. Hij wilde twee zijner kinderen, een van 1¼ en een van 2¼ jaar, een purgeermiddel geven, en was in de verbeelding van het rattenkruid weggeworpen te hebben, maar dit was juist met het eigenlijke purgeermiddel het geval geweest. Hij gaf dus rattenkruid aan deze beide kinderen. Zij werden het slagtoffer van eene onvoorzigtigheid.

De bijeenkomst der Provinciale Staten van Gelderland, tot verkiezing van een lid der Eerste Kamer van de Staten-Generaal, ter vervanging van wijlen den Heer E. W. van Dam van Isselt, is bepaald op 8 Maart e. k.

---

* 's GRAVENHAGE, 25 Febr. Aanstaanden Maandag zal er ten Hove een luisterrijk thé dansant worden gehouden.

— Het heeft Z. M. den koning van Zweden en Noorwegen behaagd, onzen stadgenoot, den Heer F. Dunkler, kapelmeester bij het regement grenadiers en jagers, te benoemen tot ridder der orde van Wasa.

— Heden zijn een groot aantal zieke militairen uit Haarlem in het hospitaal dezer residentie opgenomen.

ROTTERDAM, 25 Febr. Mogt de *Commissie ter bevordering van het onderzoek naar de verschijnselen op den Oceaan,* tot nu toe eene steeds toenemende belangstelling ondervinden bij mannen, wier practische ervaring haar zoo uitmuntend te stade komt, zoo mogt zij zich inzonderheid gisteren in hare openbare bijeenkomst op nieuw verheugen in twee hoogst belangrijke bijdragen tot de kennis der Australische en Chineesche wateren. De heer H. Sweijs, die bij deze gelegenheid als eerste spreker optrad, vestigde namelijk de aandacht van het talrijk auditorium op de vaart van de Oost Australische havens, inzonderheid Hobarttown op het eiland van Diemensland naar onze Oost-Indische bezittingen en wel bepaaldelijk ter wederlegging der daarbij bestaande vooroordeelen omtrent de passage der Torrestraat. Tot eene volledige ontwikkeling van dit punt trad de spreker in eene uitvoerige vergelijkende beschouwing van de verschillende voor- en nadeelen der drie aldaar bestaande wegen, namelijk de zoogenaamde *binnen-, buiten-* en *Blights-passages.* Onder de voordeelen, die eerstgenoemde weg oplevert, wees hij inzonderheid op het open vaarwater, de gemakkelijke aandoening van land, den schoonen ingang ter breedte van ongeveer 7 geogr. mijlen, den gemakkelijken stroom in die passage zelve, de geschikte ankergronden en de doorgaans bestendige weersgesteldheid. Daar tegenover stond wel de waarschijnlijkheid, niet de bepaalde zekerheid, eener langere reis en dat men wegens het langer vertoeven tusschen de riffen ook met andere moeijelijkheden had te kampen, doch deze waren, naar spr. oordeel, niet van dien aard, dat zij tegen de genoemde voordeelen konden opwegen. Ten opzigte der buiten-passage wees spr. op den meerderen spoed langs dezen weg, wegens de gelegenheid tot verder doorloopen zonder ankeren, doch daarentegen ook op de grootere gevaren der koraalzee bij de passage der Bass-straat, de vele onbekende riffen, de sterke strooming, het gebrek aan verkenning wanneer men de bakens misloopt en de bezwaren der eerste ankerplaats van Raine-eiland. Wat betreft den derden weg of zoogenaamde Blights entrance, zoo stelde spr. den ruimen ingang en het schoone vaarwater tegenover het gevaarlijke van den koers *naar* die passage en de zuidelijke strekking van het vaarwater. Na eene korte uiteenzetting dezer punten en de daaromtrent bestaande gevoelens meende spr., uit een vergelijkend overzigt van al het voor en tegen. getoetst aan alle mogelijke omstandigheden, vrijelijk tot eene aanbeveling van den eerstgenoemden weg door de Torrestraat te mogen besluiten, waartoe hij zich, behalve op eigen ondervinding, ook beriep op de gemotiveerde verklaringen van twee Engelsche zeevaartkundigen en het journaal van den gezagvoerder Fockens, van het schip de Generaal de Stuers. Na het eindigen dezer voordragt deed de voorzitter, de Heer Joost van Vollenhoven, aan de vergadering opmerken, hoe de Spr., die aanvankelijk verschooning had gevraagd, voor de welligt minder degelijke uitvoering zijner taak, de commissie genoegzaam had verrast, om haar naar meer zulke, al heette het dan ook, „welligt minder degelijke bijdragen" te doen verlangen waarop in eene korte pauze voor de aanwezigen de gelegenheid werd opengesteld om het besprokene op de daartoe aangebodene zeekaarten in de noodige détails na te gaan. Hierna trad de Heer H. G. Surie voor de vergadering op, ter mededeeling van verschillende belangrijke resultaten uit de vergelijkende waarneming van den barometer, thermometer en de magneetnaald, inzonderheid in de Chinesche zee. Onder de verschillende schoone gevolgtrekkingen, die Spr. daaruit afleidde, behoorde o. a. ook de opmerking, onder welke omstandigheden de lage thermometerstand niet altijd een voorbode van storm was, hetwelk door hem ten volle werd gestaafd met verschillende door hem gedane observatien op twee reizen, en wel in 1856, op de hoogte van Gibraltar tot Zuid Voorland, en in Febr. 1852 bij de kust van Bristol. Hieruit nam Spr. aanleiding om te wijzen op sommige oorzaken van de vele scheepsrampen in de Chineesche wateren en het koersen in verschillende omstandigheden tijdens den ZW.-moesson op de vaart van Java naar Singapore, als ook tijdens den NO.-moesson van Batavia naar China, welke mededeelingen niet weinig werden verrijkt door zijne vele opmerkingen omtrent een cycloon, dien hij in 1858, tegelijk met het Engelsche schip Bebecca, bij het uitzeilen der Yantzee-Kiang rivier had doorgestaan. Tot eene juiste opheldering van dit laatste, vergeleek spreker deze waarneming met die omtrent andere door hem geobserveerde cyclonen, als in 1850 aan boord van het schip Prinses Sophia, in 1852 op 35° ZBr. en 21° OL; in Maart van datzelfde jaar op de Portugesche kust; in 1853 op 45° NB. en 13° 10′ Wl., en in 1853 bij de Dardanellen, welke laatste inzonderheid belangrijk was, wegens de daarbij door hem waargenomen cirkeldraaijing van het verschijnsel. Als een niet ongepast toevoegsel tot dit stuk, deelde spreker ook een en ander mede uit zijne herhaalde ontmoetingen met de zeeroovers in de Chinesche wateren die, naar hij duidelijk had bespeurd, het minder op Nederlandsche dan wel op andere schepen schenen gemunt te hebben en meermalen zijne vlag hadden geëerbiedigd. Eene voorname bijzonderheid in dit verhaal was de wijze, waarop die roovers de vaartuigen enteren, namelijk door het schip, waarop zij jagt maken, steeds op zijde te komen en door het aan boord werpen der zoogenaamde „stinkpotten" de bemanning door stiklucht te bedwelmen, ten einde ongestoord op het vervolgde schip te kunnen overspringen. Na afloop dezer voordragt werd ook deze Spr., even als zijn voorganger, door de vergadering luide toegejuicht, waarop de voorzitter de bijeenkomst sloot met eene hartelijke betuiging aan de beide scheepsgezagvoeders (die hunne stukken aan de Commissie ter verdere mededeeling aan het Kon. Meteorologisch Instituut hebben afgestaan) en tevens met de aankondiging, dat in de eerstvolgende openbare zitting der Commissie, na voorlezing van het jaarlijksch verslag, de reeds vroeger gemelde uitreiking van medailles zal plaats hebben.

— Heden middag, ten ongeveer 2 ure, is in den Nieuwen Singel, bij de Lange Warande alhier, verdronken R. v. E., oud 17 jaren, die zich aldaar met schaatsenrijden vermaakte. Twee bij hem zijnde kameraden schijnen hem niet te hebben kunnen redden.

SCHIEDAM, 25 Febr. De bevolking van Schiedam bedroeg 1 Jan. 1860, blijkens de daarvan gedane telling, 15,093 zielen. Ingevolge art. 4 der gemeentewet, zal alsnu ter gelegener tijd het aantal leden van den raad met twee moeten worden vermeerderd. Ofschoon het cijfer der bevolking is vergroot, komt de gemeente echter nog in geene hoogere klasse, wat de rijks personele belasting betreft.

---

* ENKHUIZEN, 25 Febr. Onze visschers zijn eerst deze week weder naar zee gegaan. Verblijdend is het berigt, dat zes schuiten reeds eene aanmerkelijke hoeveelheid schelvisch, kabeljaauw en rog hebben gevangen. Ook de vangst van den panharing is aanvankelijk niet ongunstig; de prijs is gemiddeld *f* 3.50 het tal, zijnde ruim 200 stuks.

---

* ZAANDAM, 25 Febr. Heden heeft alhier bij inschrijving de aanbesteding plaats gehad van de gebouwen en het daarstellen van eenen bak voor den gashouder, voor eene gasfabriek alhier, waarvan aannemer is geworden de Heer D. Heijdeman voor de som van *f* 32,900.

UTRECHT, 25 Febr. Gisteren promoveerde aan onze hooge school tot doctor in de regten de Heer A. J. Roest, van 's Gravenhage, na verdediging van een Akademisch proefschrift, behandelende Art. 40 tot 198 van de grondwet.

---

* AMERSFOORT, 25 Febr. Blijkens de statuten der Nederlandsche centraal-spoorwegmaatschappij Utrecht-Amersfoort-Zwolle, notarieel gemaakt, is het oorspronkelijk kapitaal groot 5 millioen; bestaat de raad van administratie uit vijf leden, die geene vaste jaarlijksche bezoldiging ontvangen, maar een aandeel uit de winsten boven de vijf percent per jaar verkregen. Tachtig percent dezer winsten worden door de aandeelhouders genoten. De maatschappij wordt aangegaan voor 90 jaren. Het kapitaal van *f* 5,000,000 wordt verdeeld in 20,000 aandeelen van *f* 250 elk. De aandeelen zijn in blanco; tien aandeelen geven regt op ééne stem. De raad van administratie doet jaarlijks rekening en verantwoording over het gehouden beheer. De balans wordt in de jaarlijksche algemeene vergadering van aandeelhouders aan hunne goedkeuring onderworpen. De stortingen zullen geschieden in tien termijnen, met tusschenruimte van minstens twee maanden en hoogstens 20 pCt. bedragen. De eerste storting, die 10 pCt. loopt, moet geschieden binnen eene maand na de dagteekening van de acte van oprigting.

---

* GRONINGEN, 25 Febr. De raad dezer gemeente heeft vastgesteld eene geldleening ten laste der gemeente, groot *f* 100,000, rentende 4 pCt., en waarvan het bedrag zal strekken ad *f* 30,000 voor buitengewone werken en ad *f* 70,000 om te voorzien in de kosten van het oprigten van scholen voor lager onderwijs, voor eene jonge jufvrouwenkostschool, enz.

ZWOLLE, 25 Feb. Naar men verneemt heeft de heer T. J. Stieltjes afgezien van de reis naar Rusland, alwaar hem de betrekking van ingenieur divisionaire bij den spoorweg van Moskou naar Saratof was aangeboden.

DEDEMSVAART, 24 Febr. Door de commissiën van verveeners aan de Dedemsvaart, Hoogeveen, Smilde, Assen, Stadskanaal en Appelscha is op de vergadering aan de Dieverbrug, op den 21 Februarij ll. aldaar gehouden, besloten, een adres aan Zijne Majesteit den Koning in te dienen, met eerbiedig verzoek: 1°. dat de belasting op den turf moge blijven bestaan, maar dat deze worde geheven bij den afvoer uit de veenderijen; en 2°. dat de accijns, zoo als deze in hoofdsom en principaal ad *f* 28.16 de duizend tonnen wordt geheven, blijve bestaan, en de fabrieken den bestaanden vrijdom blijven genieten.

Daardoor zoude de veenman ontheven worden, belasting te betalen van verbrokkelden en door de zon en andere oorzaken voor de consumtie onbruikbaren turf, die tot dusverre door de ambtenaren wordt opgenomen, en waarvoor dienvolgens ten volle de belasting moet voldaan worden.

ASSEN, 24 Febr. Het Provinciaal Geregtshof heeft heden Willem Johannes Petrus en Antoon Punting, geboren te Amsterdam, kolonisten in het derde gesticht te Veenhuizen, schuldig verklaard aan schriftelijke bedreiging van eens anders woning of anders eigendom in brand te zullen steken, met bijgevoegd bevel, om eene aangeduide voorwaarde te vervullen, en mitsdien ieder veroordeeld tot 15 jaren tuchthuisstraf.

---

* MIDDELBURG, 24 Febr. Heden avond bragt het corps muzijkanten der dienstdoende Schutterij eene luisterrijke serenade bij fakkellicht aan den Commissaris des Konings, Mr. Baron van Heemstra, nieuw benoemd Minister van Binnenlandsche Zaken, die des namiddags per stoomboot uit de residentie was teruggekomen.

---

* ZIERIKZEE, 25 Febr. Wij vernemen dat in den loop der volgende maand de heeren Hoofd-Ingenieur Jhr. Ortt en de Ingenieur Jhr. van den Santheuvel zich naar de provinciën Zuid- en Noordholland zullen begeven, ten einde eene opneming te doen van de werken, die aldaar zijn aangewend tot voorkoming van strand- en duinverlies. Men brengt deze reis in verband met den benarden en gevaarvollen toestand der duinen en van het strand langs de westkust van het eiland Schouwen.

— Betrekkelijk den dijkval te Flaurens vernemen wij nog de volgende bijzonderheden: Even beoosten de Weversluis is er in deze week in de zeewering van den polder Schouwen een dijkval ontstaan, grooter en gewigtiger waardiger dan de reeds bekende onheilen van dien aard. De zeedijk is over vijftig el lengte in de diepte weggezakt, terwijl over eene lengte van 350 el de steenglooijingen voor en na wegschuiven. Daar, waar men vroeger een hoogen dijk vond, vindt men thans 12 el diepte bij hoog water, en langs den oeverrand peilt men 8 tot 15 el diepte. De dijksdirectie en de ingenieur van den waterstaat, die zich onmiddellijk op de plaats begaven, nemen met kracht van volk de noodige maatregelen om Schouwen voor eene mogelijke overstrooming te vrijwaren.

---

* OOSTERHOUT, 24 Febr. De raad dezer gemeente heeft de regeling der openbare scholen van het lager onderwijs alhier tot stand gebragt. Het getal openbare scholen is bepaald op 4. Het schoolgeld is voor ieder kind bepaald op 30 cents 's maands, hetwelk voor twee of meer kinderen uit een huisgezin met 5 cents voor ieder kind zal worden verminderd. De tractementen zijn geregeld als volgt: de hoofd-onderwijzers in Middelwijk, Hout, Hoeven en Dorst *f* 1100, *f* 600, *f* 520 en *f* 400, terwijl tevens is bepaald dat zij *f* 1 's jaars van ieder schoolgaand kind zullen genieten, berekend naar het gemiddeld getal kinderen; voor de hulponderwijzers op *f* 200 en eene toelage voor iederen kweekeling op *f* 25.

LAATSTE BERIGTEN.

LONDEN, Zaturdag 25 Februarij.

De *Morning Chronicle* meldt, dat er een verbond is gesloten tusschen Rusland en Oostenrijk. Oostenrijk doet aan Rusland concessien omtrent het heilige graf en brengt zijne staatkunde in overeenstemming met die van Rusland, ten aanzien der Donau-Vorstendommen en Servie. Daarentegen waarborgt Rusland aan Oostenrijk het volkomen bezit zijner Staten, met inbegrip van Hongarije en Venetie tegen binnen- en buitenlandsche vijanden.

Volgens den jongst bekend gemaakten staat van de bank, is het bedrag der in omloop zijnde biljetten verminderd met 425,755 £ en de voorraad van munt en munt-materiaal vermeerderd met 47,537 £.

Wegens het artikel van den *Morning Chronicle* zijn Consols gedaald op 94¼.

LONDEN, Zaturdag 25 Februarij.

Markt stil. *Rijst* zeer vast. — *Salpeter* flaauw. — *IJzer* 59.6. — *Lijnolie* 27.3. — *Talk* prijsh.

Koffij en *Suiker* vast maar stil. — *Thee:* Ord. Congo 17 a 17¼ vast. — *Rijst* met goeden vraag. — *Tin:* Banca 136, Straits 130. — *Lijnzaad:* Zwarte Zee 50 a 50.6, Morshansky 49.6 a 50; Arch. 38. — *Talk* in koers en per Febr. en Maart 60; Dec. 53 met goede affaire. De wekelijksche afleveringen bedroegen 934 en de aanvoeren 626 v. — *Hennep:* Petersb. £ 27.15 a 28; dito Riga Rein £ 30 a 31.

LIVERPOOL, Zaturdag 25 Februarij.

Van *Katoen* zijn heden 7000 b. afgedaan. Men noteert Middling 7⅛ — Orleans 7¼ p. — *Olijfolie* 61 £. — *Wol* nominaal.

BERLIJN, Zaturdag 25 Februarij.

Men wil hier weten, dat de Oostenrijksche regering waarschijnlijk zal toetreden tot het voorstel van Rusland en Pruisen, om de regeling der Italiaansche zaken aan eene conferentie der vijf groote mogendheden op te dragen. De onderhandelingen deswege tusschen de kabinetten duren nog voort.

PARIJS, Vrijdag 24 Febr. (*Particuliere Correspondentie.*)

Er zijn hier lieden, die het berigt wegens eene door Rusland en Pruisen voorgestelde conferentie der groote mogendheden als onwaar beschouwen, ofschoon het uit Duitschland van verschillende zijden wordt gemeld. Wat het manifest betreft van Koning Victor Emanuel moet deze werkelijk voornemens zijn geweest het nu reeds te Milaan uit te vaardigen, doch moet hij daarvan op raad van Engeland en Frankrijk hebben afgezien, die geen beslissenden stap wenschen te doen, alvorens het bestaan van het Engelsche ministerie door de stemmingen in het Parlement zal zijn verzekerd. Intusschen schijnt men toch hier te lande nog niet gerust te zijn over de houding van Rusland en Pruisen, ofschoon van de aftreding van Prins Gortschakoff geene sprake meer is.

Ook verzekerde men heden ter beurze, dat de wetgevende kamers op 1 Maart e. k. zouden worden geopend. Anderen willen echter weten, dat de Keizer de opening alleen dan zou uitstellen, indien het lot van het Engelsche ministerie niet voor 1 Maart mogt zijn beslist.

Men is in diplomatieke kringen zeer tevreden met den Heer de Thouvenel. Hij beantwoordt de vragen der diplomaten doorgaans zoo stellig mogelijk, en voegt er meestal bij, dat de Keizer de zaak zoo inziet. Daardoor weet men beter waaraan men zich heeft te houden dan onder het bestuur van Walewski.

De geestelijkheid gaat voort op den ingeslagen weg. Dagelijks hoort men van nieuwe kanselredevoeringen, mandementen, enz. bestemd om de gemoederen tegen de Fransche staatkunde in de Romeinsche zaak op te winden.

Er is eene petitie aan den senaat in omloop, die ik zelf heb gezien. Zij is slechts vijftien regels lang en behelst het verzoek dat de senaat bij den Keizer moge tusschen beide komen, ten einde hem te bewegen den Paus te sparen, en om zijne staatkunde in overeenkomst te brengen met de belangen der godsdienst. Deze petitie wordt gezegd afkomstig te zijn van vrienden der Napoleontische dynastie. Ik geloof echter niet, dat zij vele onderteekenaren zal verkrijgen.

PARIJS, Zaturdag den 25sten Febr. Frans. 3 pCt. 68.15; Spanje 3 pCt. 43¼; Dito 1¾ pCt. —; Cred.-Mob. 751.25; Frans. Oostenr. Sp. 507.50; Russ Spoorw. —.—; Oostenr. Cred. —.

Openingkoers: Fransche 3 pCt. 68, later 68.10.

2 Ure Fransche 3 pCt. lager 67.85; Spanje 3 pCt. 42¾, zeer aangeboden op het berigt, dat de Engelsche vloot zich naar Tanger begeeft om het bombardement te beletten.

Slotkoersen: Fransche 3 pCts. 67.85; Dito 4½ pCts. 97.50; Spanje 3 pCt. 43, Dito 1¾ pCts. —; Credit-Mob. 743; Fr.-Oost. Spoorweg 503; Cred. Prost —; Russ. Spoorw. —. — Wissel: Petersb. 3/m. — Londen 3/m. —; Amst. 3/m. —; Hamb. 3/m. —.

MADRID, Zaturdag 25 Februarij.

Het eskader heeft Algesiras verlaten; het gaat de Marokkaansche havens aan den Oceaan gelegen bombarderen, en zal met Arcella beginnen.

PER TELEGRAAF.

LONDEN, HEDEN, Zondag 26 Februarij.

Reuters Office meldt de volgende depêche uit de Roode en Middellandsche Zee:

CANTON, 14 Jan. Thee stil; Shirtings 6¼, Catties d. 2.85; Wissel op Londen 4.9 a 4.9¼.

SHANGHAE, 7 Jan. Grey Shirtings 6¼, Catties 1.95 a 2.2; Zijde N°. 3 Tsatlees 400 a 410. Uitvoer tot heden 40,296 S. Wissel op Londen 6.5½ a 6.6.

BOMBAY, 28 Jan. Geldmarkt stil. Wissel op Londen 2.1¾ a 2.1½.

CALCUTTA, 24 Jan. Vrachten stijgende op 40 sh.; Mule Twist 5. a 5.3. Koers op Londen 2.1⅛ a 2.1¼. Ruwe Zijde 20.8 a 21. Koper 44 a 44.8.

PARIJS, HEDEN, Zondag 26 Februarij.

De *Moniteur* meldt, dat de Keizer gisteren in den ministerraad heeft voorgezeten.

Hetzelfde blad deelt het programma mede van de opening der zitting van het wetgevend ligchaam; daaruit blijkt dat die opening zal plaats hebben door den keizer in persoon op Donderdag 1 Maart.

TWEEDE DEPÊCHE.

De *Moniteur* bevat een keizerlijk decreet, houdende het bevel tot reorganisatie der artillerie; de kaders der depots en de park-batterijen worden opgeheven, terwijl het aantal batterijen der artillerie te voet wordt vermeerderd; drie nieuwe artillerie-regimenten worden opgerigt en de artillerietrein weder ingevoerd.

MARSEILLE, Zaturdag, 25 Februarij.

Berigten uit Konstantinopel van den 15den dezer melden, dat vorst Milosch ernstig ziek is en dat zijn zoon prins Michaël Obrenowitsch aan den Sultan heeft gevraagd, om hem reeds te voren als opvolger te erkennen. Rusland ondersteunde dit aanzoek. In geval eener weigering vreest men voor een opstand der Slaven in Turkije. De panslawistische propaganda neemt toe. Daar Circassië door landverhuizing wordt ontvolkt, hebben Sir H. Bulwer en Graaf Lallemant aan de Porte verzocht om de immigratie te beperken door den toegang in Aziatisch Turkije niet vrij te stellen. Saïd pacha heeft een brief aan den Sultan geschreven, waarin hij den wensch uitdrukt, dat overeenstemming betreffende de kwestie van Suez moge tot stand komen. Ilhaz pacha, schoonzoon van den Sultan is, met eene zending belast, naar Egypte vertrokken.

Men verzekert, dat Turkije bevel heeft gegeven om te Londen eene leening te negocieeren van zes millioen £.

TURYN, Zaturdag 25 Februarij.

In eene circulaire van den minister van oorlog gedagteekend 24 Febr. wordt gezegd, dat de aanwezigheid van Lombardische onderofficieren en soldaten, welke reeds in dienst zijn onder de vanen van het koninklijk leger, de noodzakelijkheid doet gevoelen om de militairen der oude provincien, die zich met onbeperkt verlof in hunne haardsteden bevinden, met hen te vereenigen, ten einde hen allen in aanraking te brengen met hunne chefs, de organisatie der verschillende korpsen te bevestigen en gelijkvormig te maken met het oog op de instructie. Dientengevolge heeft de Koning bevolen, dat de militairen van de ligtingen van 1850, 1851, 1852 en 1853 onder de wapens zullen worden geroepen.

De opperbevelhebbers in de groote militaire kommandos van het rijk hebben reeds aankondigingen uitgevaardigd om aan deze ministeriele circulaire uitvoering te geven.

GENUA, Zaturdag 25 Februarij.

Berigten uit Napels van 18 dezer melden, dat de officieren, die met verlof afwezig zijn, den 1sten Maart bij hunne korpsen aanwezig moeten zijn. Een gedeelte der municipale gardes des rijks is mobiel verklaard ten gevolge der gisting, welke te Palermo en in de Abruzzen heerscht.

TEXEL, HEDEN Zondag 26 Februarij.

Binnen: Diana, S., Londen. - Perceverance, Cummings, id.

HANDELSBERIGTEN.

AMSTERDAM, Zondag 26 Februarij.

Wol: De afloop der plaats gehad hebbende Wol-veiling mag allezins bevredigend genoemd worden, wanneer men de ongunstige verhouding tusschen de Europesche staten in aanmerking neemt. De vrees, dat welligt weldra op nieuw een oorlog zou uitbarsten, had in den laatsten tijd ongunstig in de fabriek-districten gewerkt en eene lusteloosheid doen ontstaan, die verschillende belangrijke handelaars en verbruikers van de veiling had doen wegblijven. Desniettegenstaande liep de veiling zeer geanimeerd af; goede soorten bedongen in verhouding de beste prijzen. Het meerendeel werd voor Duitschland en Belgie gekocht; ook een gedeelte werd voor Engeland genomen. Na de veiling blijft de stemming vast en vertoont zich meerdere vraag.

Gisteren verkocht van Rogge 123 ℔ o. Pruis. *f* 225 bij partij.

SCHIEDAM, 25 Febr. Rogge verkocht: 144/2 ℔ Arensburg *f* 213 cont.; 146/2 ℔ Windau *f* 212 cont., *f* 214 6/w.; 142/2 ℔ Reval *f* 212 3/m. Garst: 128/2 ℔ Libau *f* 195 3/m. — Moutwijn *f* 13.50; Genever *f* 19; Amst. Proef *f* 20.25.

LEYDEN, 25 Febr. Boter 1ste kwal. per ¼ vat *f* 54 a 59, dito 2de *f* 48 a 53, dito per Ned. ℔ *f* 1.35 a 1.47½ en *f* 1.20½ a 1.32½.

HARLINGEN, 25 Febr. De uitvoer bedroeg hier, van 19 dezer tot heden, 2500/4 vat Boter, 1900 Kanterkazen, 50 Goudsche kazen, 174 Runderen, 9 Kalveren, 182 b. Vlas, 189 b. Klaverzaad, 1 l. 9 m. Raapzaad, 7 l. 18 m. Kanariezaad, 62 pak gezouten Kalfsvellen, 4 manden Wild, 69 zak Alikruiken, 1 pak Zeilen en 8 pak Heede.

ANTWERPEN, 25 Febr. Van bruine Amerikaansche *Harst* werden heden ca. 3000 vaatjes zeilende afgedaan. Het artikel is vastgestemd. Voor 100 vaatjes disponibel heeft men *f* 2¾ betaald. — Amerik. *Terpentijn* op nieuw williger, disponible waar is niet onder *f* 21½ te koop. — *Granen* prijshoudend, rogge *f* 8⅛ a 8⅜, Odessa *f* 7¾ a 7½ ent.

BEZIERS, 24 Febr. (*per telegraaf*). *Voorloop*: Nadat de koers heden op 121 fr. bepaald was heeft men 122 fr. betaald.

DANTZIG, 22 Febr. *Granen:* de stemming voor Tarwe was heden vast 50 last vonden nemers, tot vorige prijzen; van Rogge zijn 45 last a *f* 315 afgedaan.

LONDEN, 24 Febr. *Suiker:* W. I. soorten waren heden iets flaauwer. Men heeft 490 v. afgedaan, makende een totalen omzet voor deze week van 2101 v. tot eene prijsverlaging van 3 p., overige soorten 6 p. lager, behalve de goede en mooije consumtie soorten, welke prijshoudend waren. Eene lading van 1200 k. Havanna N°. 12½ a 13, ex Martha, werd voor Plymouth verkocht a 29.6 en eene lading van 983 k. Havanna, ex Pauline, N°. 16 a 16¼ vond nemers tot 31.6 voor het vaste land; voor 1350 m. gekleid Manilla, werd 38.9 bedongen. — *Koffij:* Plant. met goeden aftrek tot zeer vaste prijzen; men besteedde n. kw. van van 63.6 a 72 sh. Native ferm prijsh., 640 b. vonden koopers, goed en mooi ord. 60 a 60.6; van Bahia werden 1849 b. verkocht tot zeer hooge prijzen. — *Cacao* souteneert zich ten volle. Men heeft verkocht 446 b. goed en mooi Bahia van 46.6 a 47 sh. — *Thee:* De veilingen zijn heden geëindigd; een groot gedeelte is verkocht geworden. — *Rijst:* Blanke Bengaal soorten vast; 1863 b. oude invoer heeft men afgedaan; mooije kwal. a 13 sh., goed middel en goed 11 a 12 sh. Gepelde soorten waren tot hoogere prijzen gevraagd en ca. 17,000 b. hebben koopers gevonden; jarig Moulmain tot 8 sh.; nieuw a 9 sh.; jarig Rangoon 8 a 8.1½; goed 8.9; zeer gering 7 a 7.3 en Necransie 8.7½ a 8.9. — *Lijnzaad* met goeden handen; circa 30,000 quarters van de Zwarte zee, op levering tot Julij hebben nemers gevonden tot 48 sh. en 500 ton Calcutta werden heden mede tot 48 sh. afgedaan. — *Hennep:* Poolsche pas werd verkocht a 29 £ 10; 40 b. Italiaansche bedongen 38 £ 10. — Schotsch *IJzer* stil op 59.6. — *Lijnolie* 27.6. — *Talk* was heden iets vaster, in loco 60 sh., Maart 59.9, April a Junij 56 sh.

LONDEN, 24 Febr. De inl. Tarwe, van Maandag overgebleven, vond heden koopers tot de notering van dien dag. De handel in vreemde was niet levendig, hoewel de vraag tot de volle vorige prijzen iets ruimer was. Garst, Boonen en Erwten bedongen de koersen van ll. Maandag. Haver met goeden handel tot de laatste hoogste prijzen.

Fondsen en Beurstijdingen.

LONDEN, Vrijdag 24 Febr. Consols cont. 94¾ a 95; Dito op tijd 95 a ⅛; Brazil. 1824 5 pCt. 102 a 103; Dito 1852 4½ pCt. 93½ a 94; Dito 1858 4½ pCt. 93½ a 94; B.-Ayres 6 pCt. 82 a 83; Dito Uitg. 22 a ½; Russen 5 pCt. 109 a 111; Dito 4½ pCt. 97½ a 98; Dito 3 pCt. 65 a ¼; Mexik. 3 pCt. 21⅞ a 22⅛; Venez. 3 pCt. 26¾ a 27¼; Dito Uitg. 1½ pCt. 14 a ¼; Gren. Werk. 16 a ½; Dito Uitg. 4¾ a 5; Grieken 5 a 6; Ecuador Gecons. 13 a ½; Dito Land-Warrant 3¼ a ¾; Peru 4½ pCt. 94¾ a 95¼; Dito 3 pCt. 71 a 72; Dito Dollar Bonds 4½ pCt. 80 a 81; Dito Uribarren 4½ pCt. 81 a 82; Holl. 2½ pCt. 66 a ½; Dito 4 pCt. 102 a ½; Dito Rijnspoorw. 5⅛ a 4⅞ disc.; Spanje 3 pCt. 44¾ a 45; Dito 1¾ pCt. 34 a ¼; Dito Coup. Certif. 4⅝ a ¾; Dito Passive 11¾ a 12; Portug. 1853 3 pCt. 44 a ¼; Sardinie 5 pCt. 85¼ a ¾; Turksche 6 pCt. 80 a ¼; Dito Nieuwe 67 a ¼; Dito 4 pCt. 102 a ¼. — Wissel: Amst. k. z. 11.13 a ½; Dito 3/m. 11.15¼ a ¾.

De Engelsche fondsen waren heden iets flaauwer ten gevolge van de gerekte debatten in het parlement over het budget en den ongunstigen stand van den Amerik. Wisselkoers. Van vreemde effecten waren Peru en Turksche hooger, alle overige goed prijshoudend.

Volgens de officiele prijscourant zijn gedaan: Consols cont. en op tijd 95, ⅛, 94⅞, 95; Brazil. 93⅝; Chili 4½ pCt. 87; Peru 94¾, 95¼; Dito Uribarren 81; Dito 3 pCt. 71¾; Russen 4½ pCts. 97¾, 98; Dito 3 pCts. 65¼, Sardinie 86, 85¼; Spanje 45, ¼, 44¾; Dito 1¾ pCt. 34, ⅛; Turksche 79¾, ⅞, ⅝, 80, 79⅝, 80¼; Dito Nieuwe 66½, 67½, 67, ¼, ⅛; Dito 4 pCt. 102, ⅛; Venez. 27; Holl. 66⅛.

Er is hier een prospectus uitgegeven voor den aanleg van den Buenos-Ayres en Fernando spoorweg met een kapitaal van 150,000 £, in aandeelen van 10 £. De regering van dat land wil 7 pCt. gedurende 20 jaren garanderen.

Gelijk men zich zal herinneren, is ten gevolge van het faillissement der vroegere agenten van Venezuela eenig dividend op ongeconverteerde schuld onbetaald gebleven en wel van 1840 tot 1847. Ten gevolge van aanhoudende reclames heeft thans de regering van Venezuela besloten aan de houders een nieuw 3 pCts. effect voor het bedrag van dat achterstallige dividend, alsmede eene som van 20 pCt. in specie tegen Sept. e. k. aan de regthebbenden af te geven.

Scheepstijdingen.

Gepraaid: 31 Jan., op 33° 24′ NB. en 31° 32′ WL., het Ned. schip Helena (?), v. Batavia n. Rotterdam. (NB. Het Ned. fregatschip Helena & Anna, kapt. Lupcke, v. Java naar Nederland, is 30 Jan. ll. te St. Helena gearriveerd.)

SCHEVENINGEN, 25 Febr. Gisteren is door een visscher alhier aangebragt een door dezen in zee opgevischt beschadigd vat olie, alsmede een scheepsnaambord, waarop in gesneden letters en geel geschilderd de naam voorkomt van Blyth.

AMELAND, 21 Febr. Alhier zijn aangespoeld drie scheepsbooten; een geel geschilderd met zwarten buitenrand, waarop: *King No.-Shields, Robert Graham*; een zwart geschilderd, waarop *Syren* en de laatste mede zwart, waarop *Pelican-Ramsgate, John Muzzard.*

TRIËST, 21 Febr. Kapt. Zwanenburg, voerende het Ned. schip Cornelia Alida, van Rio-Janeiro aangekomen, rapporteert, dat hij wegens stormweder schade aan zeilen, touwwerk enz. bekomen heeft, en dien ten gevolge genoodzaakt was te Gibraltar binnen te loopen en aldaar negen dagen lang te repareren.

BINNENGEKOMEN.

TEXEL, 25 Febr.; Minister van Hall, de Haas, Tjilatjap, vertr. 12 Oct.

HELVOETSLUIS, 25 Febr.; Vrouw Aaltje, Tiddens, Nantes. - Eagle, Garwood, Ipswich. - Noysomhed, Gustne, Christiansand. — Gisteren nog: Honigby, v. d. Valk, Batavia, l, v. Brouwershaven.

BROUWERSHAVEN, 25 Febr.; Eersteling, Armstrong Czn., Batavia n. Dordt, vertr. 15 Oct. - Kaap Hoorn, Dik, Batavia n. Rott., vertr. 22 Oct.

LONDEN, 23 Febr.; Gesina, Krook, Kirkaldij. — 24 Febr.; Concordia, S., Rott.

Bij OXFORDNESS, 22 Febr.; Rhijnvis Feith, Lammers, Amst. n. Londen.

DARTMOUTH, 23 Febr.; Amicitia, Wijgers, Galatz n. Amst., (met overgeworpen lading en gebrek aan provisie).

Bij GOUDSTAART, 22 Febr.; Lucy Elisabeth, Hopner, Charleston n. Amst.

Bij DUNGENESS, 20 Febr.; Cubapacket, Harken, Amst. n. Havana.

ARDROSSAN, 23 Febr.; Verwisseling, de Boer, Londonderry.

SHIELDS, 23 Febr.; Adriana Francisca, van Eijk, Vlissingen. - Lord Raglan, Taylor, Rott.

SUNDERLAND, 22 Febr.; Doggerbank, Billiaert, Amst.

Op de LOIRE, 20 Febr.; Minerva, Heikamp, Amst.

LISSABON, 10 Febr.; Preciosa, Ouwehand, Amst. - Remelia Geertruida, Katoen, Liverpool. — 12 Febr.; Lucie, de Jong, Newcastle. - Argo, Lieffert, Bordeaux.

ST. UBES, 7 Febr.; J.H. van Gent, Jensen, Gibraltar.

AVEIRO, 8 Febr.; Geertruida Speelman, Speelman, Newcastle.—10 Febr.; Jantje Nanninga, Meihuizen, Liverpool.

GIBRALTAR, 10 Febr.; Koophandel en Zeevaart, den Breems, Vlaardingen. — 11 Febr.; Wubbo en Willem, Bontekoe, Cardif, vertrok. 13 Febr. n. Triëst. — 13 Febr.; Isis, Mollema, Odessa. - Verwisseling, van der Weijden, Gibraltar.

Bij GIBRALTAR, 12 Febr.; vr. Neeltje, . . ., komende van de West.

INDIANOLA, 22 Jan.; Courrier, Holst, Hamburg.

UITGEZEILD.

TEXEL, 25 Febr.; Lion, (S.), Londen. (benevens het schip per telegraaf gemeld.)

VLIE, 24 Febr.; de Hoop, Oldenburger, Newcastle. - Rebekka, Wahlen, Hamburg. - Minerva, Muller, id. - Gezina Jantina, Alberts, Groningen.

HARLINGEN, 22 Febr.; Dirkje Adema, Wilst, Groenland. — 27 Febr.; Vrije Fries, Arema, Denemarken. - Stad en Lande, Wijma, Noorwegen.

ZOLTKAMP, 22 Febr.; Vr. Martha, Bol, Londen. - Margaretha, Slik id. - Theodorus Adriaan, Hazewinkel, Mechelen.

HELVOETSLUIS, 25 Febr.; Elisabeth, Veenstra, Batavia via Brouwershaven. - Seine, (S.), Havre. - Ivanhoe, (S.), Leith.

BRIEL, 25 Febr.; Cologne, (S.), Londen. - Magnet, (S.), id. - Chance, Thomdson, Sunderland. - Enchantress, (S.), Hull. - Hawk, (S.), id.

BROUWERSHAVEN, 23 Febr.; Watergeus, Giezen qq., (Rott.), Bat. - Stad Dordrecht, (S.), Londen.

BREMERHAVEN, 23 Febr.; Adelheid, Grotheer, Amst.

PLYMOUTH, 23 Febr.; Drie Vrienden, Anderson, Java n. Amst.

LIVERPOOL, 22 Febr.; Jantje Meijer, de Jong, Trinidad. — 23 Febr.; Economy, de Jong, Rott. - Zeilkl. Siewerdina, de Haan, Rott. - Adelaide, de Haan, id. - Vriendschap, Mulder, Venetie.

CARDIF, 22 Febr.; Zeemeeuw, Sikkema, Barcelona. - Baron van Hall, Scholtens, id.

HARTLEPOOL, 23 Febr.; Harmonie, Kayzer, Koningsb.

MARSEILLE, 23 Febr.; Voorwaarts, Kraeft, Stettin.

CETTE, 21 Febr.; Esperance, Hazewinkel, Amst.

PORTO, 15 Febr.; Catharina, Zeegers, Amst.

GIBRALTAR, 10 Febr.; zeilkl.: Levant, van Gelderen, Malta.

GENUA, 18 Febr.; Arnoldina Catharina, van der Velden, Hamb.

NEW-YORK, 10 Febr.; zeilkl.: Rush, Lloyd, Rott.

SAN FRANCISCO, 18 Jan.; zeilkl.: Wilhelmina, Ihnen, Melbourne.

Rivierberigten.

IN LADING LIGGENDE SCHEPEN:

W. Vogel, Cöln N°. 14, n. Keulen. - J. Stumm, Frankfort N°. 14, n. Frankfort. - F. Kroell, Stolzenfels, Mannheim. - W. A. v. d. Poll, Europa, S., Mannheim - B. Kirschreiber, Maintz, Maintz N°. 5, - W. Kautz, Niederrhein N°. 3 Dusseldorp en Duisburg. - A. J. Hoorn, Vrouw Hendrika, Urdingen.

ARNHEM, 25 Febr. Rijnhoogte 1 el 4 p. 5 d., gev. 8 d.

KEULEN, 25 Febr. Rijnhoogte: 6 v. 8½ d. Keulsch (6 v. 7 d. Rijnl.) De brug is weder op zijne plaats gebragt, zijnde de Rijn hier vrij van ijs.

EFFECTEN-SOCIETEIT TEN 4½ URE.
AMSTERDAM, Zondag 26 Februarij.

Spaansche 1¾ pCts. 32 15/16, 33 1/16.
Binnenl. 3 pCts. 42⅝, 9/16.
Portug. 1856/59 42¼.
Metallick 5 pCt. 47⅞, 11/16.
Dito Nation. 53¼, 5/16, 7/16.
Venez. Uitgest. 13⅝.

De stemming was heden flaauw, bij eenige affaire in Oostenr. en Spaansche fondsen.

LIJST DER VOORNAAMSTE EN AANZIENLIJKSTE PERSONEN, DIE IN DEN LOOP VAN HET JAAR 1859 ZIJN OVERLEDEN.

I.

LEDEN VAN VORSTELIJKE HUIZEN.

Ferdinand II Karel, Koning der Beide Sicilien, geb. 12 Jan. 1810.

Joseph Frans Oscar I, Koning van Zweden en Noorwegen geb. 4 Julij 1799.

Stephanie Frederika Wilhelmina Antonia Koningin van Portugal, geb. 15 Julij 1837, bij volmagt gehuwd den 18den Mei 1858.

Maria Anna Francisca Theresia Josephina Medarda, aartshertogin van Oostenrijk, gebr. 8 Junij 1804.

De Keizer van Marokko, Muley-Abder-Rahman, geb. in 1777.

Maria Paulowna, derde dochter van Keizer Paul I van Rusland, groothertogin-weduwe van Saksen-Weimar.

Prinses Windischgrätz, geb. hertogin van Mecklenburg Schwerin.

Prins Otto Victor von Schonburg—Waldenburg.

II.

HOOGE STAATSAMBTENAREN, OVERHEIDSPERSONEN ENZ. NIET IN NEDERLAND.

De hertog van Abrantès, laatste afstammeling van eene der luisterrijkste familien van het eerste Keizerrijk.

Bérard, oud afgevaardigde van Parijs.

Dr. Christoph Betheel, lord-bisschop van Bangor, zitting hebbende op de bisschoppelijke banken in het Huis der Lords.

De markies van Bristol, Nestor van het Huis der Lords in Engeland.

De hertog van Buckingham (Richard Plantagenet Nugent Brydges Chandos Grenville) 2de hertog van dien naam.

De Caters, oud-burgemeester van Antwerpen.

De graaf van Charleville, Fransch staatsman.

Chegaray, raad van het hof van cassatie en staatsman in Frankrijk.

De graaf de Colloredo, een der jongste en voornaamste diplomaten van Oostenrijk en vertegenwoordiger van dat rijk op het congres te Zurich.

T. E. Devilliers Duterrage, oud lid van den staatsraad en pair van Frankrijk.

Graaf von Devon, een der oudste leden van het Huis der Gemeenten.

Kardinaal Dupont, aartsbisschop van Bourges en senator.

Generaal James Gadsder, oud Amerikaansch gezant, te Mexico.

Sir G. Goodman tot in 1857 een der ijverigste leden van het Engelsche Parlement en groote voorvechter van het liberalismus.

Graaf van Hatzfeld, Pruisisch gezant, te Parijs.

Graaf van Jersey, hoofd der familie Villiers-Buckingham, vertegenwoordiger van een der oudste adelijke geslachten van het land.

André Jourdain, bisschop van Aoste.

Graaf de Lalaing d'Audenard, senator en Grootkruis van het Legioen van Eer.

Landrin, lid van den raad van toezigt te Parijs der advocaten, in 1848 procureur der republiek en lid der nationale vergadering.

Hertog van Leeds, lid van het Huis der Lords.

Eduard Maltby, voormalig bisschop van Darham.

De rijksgraaf Karl von Merreot, erf-landmarschalk lid van het Heerenhuis, te Munster.

Clemens Wenseslaus Nepomucenus Lotharius, Prins von Metternich, geboren te Coblentz, 16 Mei 1773, de beroemde diplomaat, de groote voorstander van het federatieve keizerrijk en van het katholieke beschermheerschap van Oostenrijk.

Baron von Metzburg, laatstelijk zaakgelastigde van de Oostenrijksche regering bij die der Nederlanden.

J. W. Munthe van Morgenstjerne, kamerheer van Z. M. den Koning van Denemarken, vroeger zaakgelastigde aan de hoven van Spanje en de Nederlanden.

G. E. Murray Kynijnmond, graaf van Minto, een der bejaardste Engelsche staatslieden, die van 1814 tot 1852 de eervolste waardigheden in Engeland bekleedde. In 1847 was hij speciaal gezant naar Zwitserland, Turyn, Florence en Napels.

Lord Northwick, lid van het Huis der Gemeenten.

Sir Antony Oliphant, opperregter te Ceylon en vroeger attorney-generaal aan de Kaap de Goede Hoop, bekend regtsgeleerde.

J. J. F. Parent, chef de bureau van het ministerie van financien in Belgie en ridder der Luxemburgsche orde van de Eikenkroon.

De hertog van Piacenza, (de brigade-generaal Anne Charles-Lebrun) hertog en pair van Frankrijk.

Mr. W. A. Pellera, staatsraad in buitengewone dienst.

C. A. graaf van Piper Heufstad, Zweedsch opperjagermeester.

S. W. C. H. graaf von Puckler, kamerheer van den Koning van Pruisen.

Generarl Quitman, lid van het Huis van Vertegenwoordigers van Mississippi.

Graaf Ripon, achtereenvolgens lid van de kabinetten, graaf Liverpool, George Canning, graaf Grey en sir R. Peel, opgevoed in de staatkundige school der Tories, en alle groote hervormings-maatregelen zoowel op maatschappelijk als commercieel gebied ondersteunende.

August baron Schoultz von Ascheraden, oud Pruisisch gezant te Kopenhagen.

De Fransche gezant te Athene, de Heer de Serrey,

Kapitein Stepherd, een der leden van den Indischen raad.

Graaf von Stolberg-Stolberg, zoon van den beroemden graaf von Stolberg, den bekenden dichter.

Kolonel Tait, adjudant der Koningin van Engeland en broeder van den bisschop van Londen.

Thayer, oud directeur-generaal der posterijen, lid van den senaat te Parijs.

Du Thil, minister van staat, die krachtig bijdroeg tot de stichting van het Duitsche tolverbond en een ijverige bevorderaar was van kunsten en wetenschappen.

De Tocqueville, staatsman en schrijver van Frankrijk.

T. J. Travers, minister-resident van het hof der Nederlanden bij de hoven van Baden en Beijeren, consul-generaal te Manheim en lid der centrale commissie voor de Rijnvaart.

Ed. v. Wachter, directeur van het geheime staats- en huisarchief te Frankfort.

De graaf van Westmoreland, die zoowel in het civiele als in het militaire verscheidene hooge staatsbetrekkingen bekleedde.

Robert Windsor Clive, parlementslid voor South Shropshire.

Anton Aleys Wolf, vorst-bisschop te Laibach.

Generaal Jantis de Frijmerton, oud chef der afdeeling personeel bij het departement van oorlog, te Berlijn.

III.

STAATSAMBTENAREN, OVERHEIDSPERSONEN, ENZ. IN NEDERLAND.

Mr. W. A. van Aken, lid der arr.-regtbank van Gorichem en van de provinciale staten van Zuid-Holland.

Mr. J. C. Baud, oud-minister van kolonien en gouverneur-generaal van Nederlandsch Indie.

Jhr. Mr. A. Coenen van 's Gravesloot, raadsheer in het provinciaal geregtshof te Utrecht.

Mr. L. Cracyvanger, secretaris van het collegie van curatoren te Utrecht.

J. J. Demoulin, lid van het hoog militair geregtshof van Utrecht.

H. Dibbetz, inspecteur voor de Rijnvaart.

Druyvesteyn, oud lid van de Tweede Kamer der Staten-Generaal.

Mr. P. Fiers Smeding, oud-president van het geregtshof te Suriname, lid van den raad der gemeente Haarlem, enz.

R. F. baron Groeninx van Zoelen, kamerheer des Konings, oud lid van de Eerste Kamer der Staten-Generaal.

Mr. A. baron van Hugenpoth van Aerdt, minister van justitie onder Koning Lodewijk Napoleon, later een der presidenten van het hoog geregtshof te 's Gravenhage.

Mr. A. Ingenhousz, oud lid van de Tweede Kamer der Staten-Generaal.

Jhr. Mr. J. C. Jantzon van Erffrenten van Capelle, oud burgemeester van Dordrecht.

Mr. J. L. A. Luyben, lid van de Tweede Kamer der Staten-Generaal, raadsheer in het prov. geregtshof van Noord-Brabant, enz.

H. J. de Meyier, referendaris bij het departement van kolonien.

Jhr. J. G. W. Merkes van Gendt, adjudant van wijlen Z. M. Willem II.

Mr. H. J. H. Modderman, oud lid van de Tweede Kamer der Staten-Generaal, raadsheer in den Hoogen Raad der Nederlanden, lid van verschillende letterkundige genootschappen.

Mr. J. G. van Nes, oud lid van de beide Kamers der Staten-Generaal, curator der Utrechtsche hoogeschool, vroeger een sieraad der Utrechtsche balie en later van de vertegenwoordiging. In 1840 droeg hij als lid der Dubbele Kamer bij, tot herziening der Grondwet.

Mr. W. J. Ras, oud president der arrond. regtbank te Utrecht.

W. F. L. baron Rengers, kamerheer des Konings en staatsraad in buitengewone dienst, oud-gouverneur der provincie Groningen, enz.

Roozeboom, secretaris-generaal van het departement van hervormde en andere eerediensten.

Mr. J. P. C. Ruloffs, oud vice-president van den Raad van Nederl.-Indie.

Mr. L. D. Storm, lid van de Tweede Kamer der Staten-Generaal en lid van de commissie, belast met de zamenstelling van de Grondwet van 1848.

H. Stolte, lid van de Tweede Kamer der Staten-Generaal.

E. L. Scheltinga Winterberg, oud lid van de Tweede Kamer der Staten-Generaal.

S. D. Schif, directeur der cultures te Batavia.

M. J. Versteegh, lid der Prov. Staten van Gelderland, dijkgraaf van het polder-district Neder-Betuwe.

D. Willink, consul der Nederlanden te Liverpool.

Mr. S. de Winst, vice-president van het prov. geregtshof van Zeeland, lid van verschillende letterkundige genootschappen. (*Wordt vervolgd.*)

MENGELINGEN.

EENE HERBERG IN DE PYRENAEËN.

Twee wakkere smidsgezellen, Anton en Joseph, die vernomen hadden dat er op zekeren tijd gebrek aan slotenmakers te Pau was, hadden juist afgesproken daarheen hunne schreden te rigten, toen eensklaps Joseph den inval kreeg om zich veeleer naar een zijner ooms te begeven, die hen voorzeker goed ontvangen en hun bij het afscheid waarschijnlijk wel eenige oude Louis ten geschenke geven zou. Er werd dus besloten, dat men zich niet naar Pau, waarheen de weg den beiden jongelingen bekend was, maar naar den kant der Pyrenaeën begeven zoude. De reis werd aangevangen en welgemoed stapten beiden voort, de reizigers die zij tegenkwamen groetende, want in deze streken is zulks eene beleefde gewoonte, waaraan zelfs de geringste boer zich niet zou hebben willen onttrekken. Weldra kwamen zij te Argelès, een bekoorlijk dorp in het departement der hooge Pyrenaeën, aan; daar bragten zij den nacht door en vertrokken den volgenden morgen naar Arrens. Maar in plaats van den weg door den pas van Auzun te nemen, waardoor zij regtstreeks te Arrens zouden zijn aangekomen, vertrouwden zij er op dat zij den weg, dien men hun aanwees en die eenigzins korter was, daar hij over de bergen liep, wel vinden zouden, en begonnen dus hunnen togt. Een goed gedeelte van den dag liepen zij voort, steeds door het geliefkoosd antwoord der bewoners van de hutten, welke zij ontmoetten: »Regt door, altijd regt door," bedrogen. Deze lieden zijn gewoon met die woorden op alles wat men hen vraagt te antwoorden. Een reiziger, die deze streken doortrok, vroeg eens aan een boer:

— Hoe laat is het?

— Altijd regt door, antwoordde de boer in zijne landtaal.

Eerst ten een ure des namiddags begonnen Joseph en Anton te begrijpen dat zij in de zeven uren tijds, gedurende welke zij waren voortgewandeld, de drie mijlen die Arrens van Argelès scheiden, moesten afgelegd hebben. Zij gingen nog eenigen tijd bergopwaarts en den top bereikt hebbende, zagen zij 4 of 5 dorpen aan den voet des bergs liggen; maar welk daarvan was Arrens, of liever bevond Arrens zich onder die dorpen? Zij namen het besluit om op goed geluk den berg af te stijgen; maar alvorens hunnen togt voort te zetten, maakten zij een oogenblik halt en haalden hunnen voorraad van brood en spek uit hunnen knapzak te voorschijn. Gedurende hunnen maaltijd kwamen zij tot de opmerking, dat zij zwaar vermoeid waren, en bleven een geruimen tijd uitrusten en slapen. Toen zij ontwaakten viel de avond; de maan scheen niet, en zij waren genoodzaakt al tastende voort te gaan; eindelijk zagen zij een licht tusschen de boomen doorschemeren; daarheen rigtten zij hunne schreden. Een uithangbord, dat boven de deur wapperde, zeide hun, dat zij hier eene herberg gevonden hadden. Zij klopten aan en terwijl zij wachtten, zeide Joseph op zachten toon tot Anton:

— Het land wemelt hier van roovers; dit is misschien een hunner holen.

Anton lachte luidkeels om de vrees, welke Joseph toonde, maar toen men hun had opengedaan en zij binnengetreden waren, lachte Anton niet langer. In het voorhuis bevond zich een twaalftal mannen, welke om den haard hadden plaats genomen. Het waren alle forsche kerels, tamelijk zindelijk gekleed, met korte fluweelen broeken, terwijl hunne kousen om het been met lederen riempjes waren vastgebonden; zij droegen blaauwe mutsen en hadden hunne vesten over de schouders hangen. Allen hadden een langen stok bij zich en warmden zich zwijgend; maar zij toonden zekere onrust en hadden iets angstwekkends in hun uiterlijk; zij schenen naar het geringste geluid, soms zelfs naar het suizen van den wind te luisteren. Van tijd tot tijd wisselden zij een enkel woord onder elkander.

— Een goeden dag! zeide er een. Hoeveel voor uwe rekening?

— Twee.

— Waar zijn die gebleven?

— Begraven, ge weet wel, bij de anderen.

Anton en Joseph zagen elkander aan; beiden waren doodsbleek. Op dit oogenblik trad men zonder kloppen binnen en men bespeurde twee gensdarmes. Al de mannen wisselden onderling een snellen blik en sommigen verborgen de pistolen, welke zij in hunnen gordel droegen. Een hunner, die eerst zwijgend in een hoek bij den haard uit een kort eindje pijp had zitten rooken, begon thans te neuriën. De gensdarmes naderden hem en vroegen hem naar zijne paspoort. Met groote bedaardheid haalde hij een smerig stuk papier uit zijn borstzak, en met het papier een mes van wel twee voet lengte; met de punt begon hij zijne pijp schoon te maken, terwijl de gendarme de paspoort las.

— Zijt gij Louis Baldera en komt gij uit Spanje? vroeg hij aan den boer.

— Staat er geschreven Louis Baldera? vroeg deze.

— Zonder twijfel, daar zulks uw naam is, antwoordde de gensdarme.

— Dan is dat mijn naam, daar zulks geschreven is.

— Gij zijt koopman?

— Staat er geschreven koopman?

— Zonder twijfel; maar zijt gij inderdaad koopman?

— Als er koopman geschreven staat, dan ben ik koopman.

— Wat doet gij met dat wapen? Gij weet wel dat het verboden is, om voorzien van dergelijke wapenen het Fransche grondgebied te betreden.

— Een wapen! riep de boer; mag men dan in Frankrijk geen tandenstoker hebben en ook zijn brood niet snijden? Weldra zal men spelden voor messen aanzien.

De gensdarmes tuurden, terwijl zij met hun onderzoek voortgingen van tijd tot tijd in de rigting van de deur. Anton verbeeldde zich dat er versterking zou komen opdagen, en dat men deze ellendelingen zou aanvallen en in hechtenis nemen, en reeds zocht hij in zijn geest naar een middel om de gensdarmes te overtuigen, dat hij en zijn makker niet tot de bende behoorden, toen hij Louis Baldera tot den gensdarme hoorde zeggen:

— Wat! gaat ge reeds heen? Blijf met ons het avondmaal gebruiken.

— Gaarne, luidde het antwoord.

— Het zijn valsche gensdarmes, dacht Anton, die hier komen om de reizigers in slaap te wiegen, want al die kerels zijn zeker roovers.

Men at zeer rustig en vreedzaam. Toen het tijd was om zich ter rust te begeven, hoorde Anton dat Louis Baldera tot den herbergier zeide:

— Breng ze in de kamer.... ge weet wel...

— Ja.

— Ik verlang er eene andere! riep Anton onvoorzigtiglijk uit.

— Eene andere wat! vroeg de herbergier, die niet bemerkt had, dat Anton stond te luisteren.

— Eene andere.... stotterde Anton, eene andere....

— Eene andere flesch? ge zult dadelijk bediend worden. Komaan, het is tijd om het vuur uit te doven. Naar bed, wat gaauw, alsjeblieft, ge zijt de laatsten op.

Joseph en Anton bestegen eene soort van ladder, als schapen, die ter slagtbank geleid worden. Zij hadden opgemerkt, dat al de roovers heimelijk het vertrek verlaten hadden zonder eene kaars mede te nemen of zich te laten geleiden, zoo als gewone reizigers zouden gedaan hebben.

De herbergier bragt hen in eene groote kamer, waarvan in een der hoeken een bed stond en verliet hen na hen goeden nacht gewenscht te hebben. Anton en Joseph beefden reeds over al hunne leden; maar zij beefden nog heviger, toen zij hoorden, dat de herbergier de deur op het nachtslot sloot. Zij zagen elkander aan, als menschen die ter dood veroordeeld zijn, en hunne eerste gedachte was, te trachten om te ontvlugten. Maar wat hun angst ten top deed stijgen, was de omstandigheid, dat dit vertrek geen enkel venster had, en het eind kaars, dat men hen gelaten had, stond op het punt van uit te gaan. Zij waagden het niet te spreken, en Anton zette zich weenend op den rand der bedstede. Joseph, die op zijne ongewone kracht vertrouwde, zocht overal een stok of iets, waarmede hij zich zou kunnen verdedigen; maar hij vond niets.

— Ik zal er een wurgen, voor het minst! riep hij uit.

— Maar ik, ik zal niemand wurgen, en men zal mij vermoorden, klaagde Anton.

— Welnu! mijn arme vriend, zeide Joseph, dan zal ik er twee wurgen. Op dit oogenblik ging de kaars uit, en zij bevonden zich aanvankelijk in de diepste duisternis. Weldra zagen zij echter iets, dat zij aanvankelijk niet hadden opgemerkt, namelijk, dat zich eene opening in den wand bevond. Dit gat was acht a negen voet van den grond verwijderd. Joseph diende Anton tot ladder; deze ging op de schouders van zijn vriend staan, en stak het hoofd door de opening. De Hemel weet wat hij hoorde, maar wat hij hoorde moet wel verschrikkelijk zijn geweest; de Hemel weet wat hij zag, maar wat hij zag moet wel afschuwelijk zijn geweest, want zijne beenen begonnen onder hem te wankelen op de schouders van Joseph, en Joseph, die de beenen van Anton voelde beven, begon ook te sidderen en vroeg op zachten toon:

— Wat is er toch?

— Wat er is, zeide Anton, na afgeklommen te zijn, ik heb gezien dat die roovers met hun tweeën zakken wegdragen, waarin zich voorzeker de lijken van reizigers bevinden.

— Lijken!

— Zeker, daar ik de anderen, die in een donkeren hoek bezig waren, zacht hoorde zeggen: »Hij kan niet in dien zak!" waarop Louis, ge weet wel, Louis, de roover die met den gendarme gesproken heeft, antwoordde: »Welnu! snij hem den kop af."

Eene rilling liep Joseph door de aderen, Anton stond onbewegelijk. Eensklaps hoorden zij, dat men den ladder opkwam. Al de moed van Joseph was verdwenen, en hij en zijn makker sprongen in bed, en namen den schijn aan, alsof zij sliepen. De herbergier trad binnen; hij naderde het bed met eene lantaarn; Louis was bij hem. Deze vroeg aan den herbergier:

— Zoudt gij hen in staat achten om ons te verraden?

— Och! zeide de herbergier, het zijn arme werklieden, die zich naar Arrens willen begeven en verdwaald zijn.

Welk een nacht bragten Anton en Joseph door. De dag verraste hen wakker en zonder dat zij een oog gesloten hadden. Zoodra zij zagen, dat de schemering aanbrak, trachtten zij hunne kamer te verlaten, en daar zij de deur open vonden, stegen zij haastig den ladder af en wilden zich op een draf verwijderen, toen de herbergier hen naliep en schreeuwde:

— Heidaar! verlaat men zoo maar eene fatsoenlijke herberg zonder te betalen?

— Neen, zeker niet, gaf Anton in verwarring ten antwoord; wij gingen een luchtje scheppen. Hoeveel zijn wij u schuldig?

— Twintig sous ieder voor het avondeten en twintig sous voor het bed, dat maakt drie francs.

— Ziedaar! zeide Anton.

En in zijne verwarring, haalde hij zijne beurs, waarin zijne Louis verborgen waren, voor den dag, zoodat de herbergier ze zag.

— Duivels! zeide de herbergier, terwijl hij schuins naar de beurs zag, dat zijn mooije dubbele gouden Louis.

— Dubbele gouden Louis, zeide Anton, daar gelijken zij wel wat op, maar....

— 't Is toch geen valsch geld, vroeg de herbergier op vreeselijken toon.

— Neen, zeker niet, maar, ja... ziedaar uwe drie francs.

— Dank je, zeide de herbergier, de hemel beware u voor kwade ontmoetingen.

Zij vertrokken, en toen zij een boer ontmoetten vernamen zij, dat zij meer dan zes mijlen van Arrens verwijderd waren. Zij namen een gids en kwamen des avonds bij Joseph's oom aan. Na de eerste begroetingen, begonnen zij hem de vreeselijke dingen, die zij gezien hadden, te verhalen, toen zij eensklaps Louis Baldera bemerkten, die bedaard bij den haard zijne pijp zat te rooken. Zij zwegen verbluft stil. De oom echter, na hen uitgenoodigd te hebben plaats te nemen, begaf zich met Louis naar eene andere kamer. Zij waagden het door de openstaande deur een blik in het nevensgaand vertrek te werpen en hun schrik steeg ten top, toen zij de zakken met de lijken gewaar werden. Zij wilden om hulp roepen, toen Louis met zijn groot mes plotseling een der zakken open sneed, waaruit dadelijk eene hoeveelheid koffijboonen te voorschijn kwam. De oom nam er een handvol van, beschouwde ze aandachtig en scheen tevreden. Ook een volgende zak werd opengesneden; deze bevatte suiker. Maar steeds bleef nog de bebloede zak over, waarin men duidelijk de leden van een mensch onderscheiden kon. Louis kwam ook bij deze, sneed hem open en trok er een ontzettend lijk uit, waarvan hij onmiddellijk een half dozijn versche varkens-coteletten sneed, welke men voor het souper deed braden.

De roovers bleken sluikers te zijn en de vermoorde reiziger een overheerlijk vet varken.

CONCERT- EN TOONEELNIEUWS.

AMSTERDAM, Zondag 26 Februarij.

Stads-Schouwburg. Het was een goed denkbeeld der directie van dezen Schouwburg, toen zij besloot eene proef te nemen, in hoe ver de smaak voor het classieke treurspel in onzen tijd nog levendig mogt zijn; de uitslag echter van de opvoering op gisteren avond van het treurspel *Epicharis en Nero* schijnt ons toe van dien aard te zijn, dat de zucht voor dergelijke proefnemingen thans wel eenigzins bekoeld zal zijn. En toch, wij herhalen het, het denkbeeld was zoo kwaad niet; de aanblik dien de Schouwburg gisteren aanbood, was echter niet bemoedigend. Wij zijn inderdaad met de verklaring van dit verschijnsel verlegen, daar wij niet weten, waaraan het toe te schrijven. Is de smaak voor het classieke treurspel bij ons tooneelbezoekend publiek geheel en al verloren gegaan? De niet ruime opkomst van het publiek op gisteren avond zou ons zulks inderdaad doen vreezen, ware het niet dat wij, in het druk bezoek dat aan de opvoering van het classieke treurspel door *Vreemden* te beurt valt, het bewijs van het tegendeel vonden. Is het dan dat men vreest, dat het gezelschap, hetwelk thans den Hollandschen Schouwburg bespeelt, misschien niet in staat zou zijn een treurspel naar behooren op te voeren? Deze bedenking heeft welligt eenigen grond en wij willen het min of meer juiste daarvan thans hier niet onderzoeken; maar in elk geval verklaart zij nog de geringe opkomst op gisteren avond niet. Ware eene *tweede* opvoering weinig bezocht geworden, wij zouden daarin het bewijs gevonden hebben, dat het publiek niet tevreden was geweest met de vertooning; maar bij de eerste opvoering kan zulks het geval niet zijn; bij voorbaat te veroordeelen datgene wat men niet kent, schijnt ons hoogst onregtvaardig toe. Liever dus dan dit aan te nemen, willen wij gelooven dat de muzijkale uitvoering van de Maatschappij tot bevordering der Toonkunst op gisteren avond, voor een groot deel als de oorzaak moet beschouwd worden van het minder talrijke bezoek, dat aan den Stads-Schouwburg ten deel viel; het is ons een genoegen te kunnen melden, dat de eerste rang over het geheel eene gunstige uitzondering maakte, daar de balcons tamelijk goed bezet waren.

De opvoering aan het treurspel *Epicharis en Nero* ten deel gevallen, was, wij mogen zulks niet verzwijgen, hoewel niet zonder verdiensten, over het geheel niet meer dan middelmatig. Wij nemen aan, dat eene herhaling in dit opzigt verbeteringen zou aanbrengen, en zouden dus ditmaal gaarne ons oordeel tot na eene latere opvoering opschorten; maar bij de onzekerheid of dit treurspel hier vooreerst ten tweeden male zal worden opgevoerd, zijn wij wel genoodzaakt daarover thans te spreken. De Heer Veltman had als Nero uitmuntende oogenblikken; over het geheel ontbrak hem echter de kracht, bijna zouden wij zeggen den waanzin en de razernij van zulk een karakter; zijn onderhoud met Epicharis op het einde van het vierde bedrijf was voortreffelijk; in het laatste bedrijf was hij echter hier en daar wat kleurloos en had hij den bloeddorstigen en tevens lafhartigen dwingeland scherper behooren te teekenen. Mw. van Ollefen-da Silva stelde Epicharis voor in al den glans van haar talent; hare krachtige toespraak tot Lucanus, haar verhoor tegenover Proculus, haar laatst onderhoud met Nero waren uitstekend; een enkele maal scheen het ons toe, dat zij zich sneller en minder declamerend had kunnen uitdrukken. Wij kunnen ons echter met hare opvatting der rol van Epicharis wel vereenigen en roepen haar welgemeend: Brava! toe. Zij en de Heer Veltman zijn teruggeroepen. De Heer Bosch debuteerde ten derde male met de rol van Lucanus; hij speelde niet geheel ongelukkig; zijn stand en houdingen hadden echter nog iets gedwongens en stijfs; ook was hij over het geheel wat eentoonig, en scheen niet altijd te gevoelen wat hij sprak, of ten minste niet in staat datgene uit te drukken, (voornamelijk door gelaatspel en gebaren) wat hij gevoelde. Dit sluit niet uit, dat hij vrij goede oogenblikken had, en in allen gevalle is het ontegenzeggelijk, dat hij vorderingen heeft gemaakt. Wij raden hem dus bij herhaling aan, moedig voort te streven en ijverig te studeren. De Heer Roobol vervulde de rol van Piso op zeer verdienstelijke wijze; ook de Heer Wijnstok als Proculus was goed op zijne plaats. De overige vertooners hebben zich naar hunne beste krachten gekweten.

Naar wij vernemen zal de maatschappij *Apollo* (men zal zich herinneren, dat deze maatschappij voor tooneelkunstenaars, met hetzelfde doel als *Caecilia* voor toonkunstenaren opgerigt, in de maand Mei van het vorige jaar eene eerste uitvoering in den Hollandschen Schouwburg gaf), eene tweede voorstelling geven op Vrijdag 9 Maart aanstaande. Wij komen later op deze aankondiging nader terug.

Van de eerste opvoering der opera *Macbeth*, door het Italiaansche operagezelschap, op Donderdag jl., hebben wij reeds in ons nommer van Zaturdag jl. gesproken. De tweede opvoering dezer opera zal Dingsdag a. s. plaats hebben, en tevens de benefice-voorstelling zijn van onze gevierde en uitstekende prima-donna, Mw Rosa de Vries-van Os. Wij zouden vreezen aan de achting, die men aan de buitengewone talenten van Mw. de Vries verschuldigd is, te kort te doen, en tevens het publiek te miskennen, wanneer wij de benefice voorstelling onzer beroemde landgenoote zouden aanbevelen, daar waar het publiek reeds getoond heeft, zoo krachtdadig de voorstellingen ten behoeve van vreemdelingen te willen ondersteunen. Wij herhalen dus slechts: Dingsdag a. s. geeft Mw. de Vries-van Os eene benefice-voorstelling, en zijn nu bij voorbaat verzekerd, dat aan alle aanzoeken om plaatsen voor die voorstelling niet zal kunnen voldaan worden. De opkomst op dien avond zal Mw. de Vries en het publiek zelf waardig zijn.

Schouwburg: Frascati. Aangaande dezen schouwburg hebben wij niets nieuws te melden; de voorstellingen bestonden uit herhalingen van reeds vroeger door ons besprokene stukken en werden zeer druk bezocht. Maandag jl. had hier, ter gelegenheid van 's Konings verjaardag, eene buitengewone voorstelling plaats, waarin de Heer Moor met zeer veel talent een toepasselijk gedicht voordroeg, dat algemeen werd toegejuicht.

Salon in de Nes. »*J'appelle un chat un chat, et Rollet un fripon*," schreef Boileau, en deze woorden alleen zijn voldoende om hoogachting voor het karakter van den man in te boezemen, die den moed had om onbewimpeld voor zijn gevoelen uit te komen, zonder te vragen of hij daardoor de bespottelijke eigenliefde van een of anderen dwaas mogt kwetsen. Of hij zich door die openhartigheid, die waarheidsliefde, die *courage de son opinion* echter veel vrienden verworven heeft, meenen wij op goede gronden te mogen betwijfelen, en die twijfel houdt geheel op, wanneer men de geschiedenis opslaat en leest dat het getal zijner vijanden legio was. Nu was Boileau noch de eerste noch de laatste die ondervond dat het gevaarlijk, minstens onvoorzigtig kan zijn, de waarheid te zeggen. Dit heeft hem echter niet belet om moedig op den eenmaal door hem ingeslagen weg voort te gaan en den strijd voor waarheid en regt, voor het schoone en goede voort te zetten. Dat miskenning, haat, nijd en laster zijn deel zijn geworden, getuigt slechts tegen zijne bestrijders, wier domheid, laagheid en ondeugden hij aan het licht bragt.

Na deze uitweiding komen wij tot de voorstellingen, in den loop dezer week hier gegeven, terug. Zonder vooringenomenheid, zonder hartstogt, maar onbewimpeld en zonder terughouding, zonder vergoêlijking, zonder aanzien des persoons zullen wij ons gevoelen blootleggen. In de eerste plaats willen wij spreken over de keuze der stukken, in den loop van het saizoen hier opgevoerd, en dan kan tot ons leedwezen ons oordeel niet gunstig zijn. Dat men ons een *enkel*, slechts één stuk aanwijze, in dien tijd hier opgevoerd, dat, *niet* op den naam van goed en schoon, (zoo hoog stellen wij *hier* onze eischen niet) maar op dien van middelmatig, dragelijk aanspraak maken kan. Of kan men b. v. *de Wandelende Juweelen*, een stuk van zedelijke strekking noemen? Is: *Eene Stormachtige Jeugd*, waarin de onkiesche vertooner vaak de onkieschheden van den schrijver dubbele kracht bijzet (die zijn het eenige wat hij van zijne rol begrijpt) geschikt, om door een beschaafd publiek te worden bijgewoond? Wij kunnen (de ruimte verbiedt ons zulks) dit punt niet nader ontwikkelen; maar zoo veel is zeker dat men zich gelukkig mag rekenen, wanneer de opgevoerde stukken niets beteekenen, zin noch slot hebben, water en melk, kleurloos, zonder geur of smaak zijn. Het is hoog tijd dat de heer Duport het leere inzien, dat hij zich op een verkeerden weg bevindt; dat het streelen van een valschen smaak van het publiek op den duur geen voordeel aanbrengt. Indien men daarmede de in het vorige jaar gevolgde rigting vergelijkt, valt het onderscheid nogtě meer in het oog; de goede invloed der raadgevers van den heer Duport destijds, valt niet te miskennen. Dat de heer Duport destijds ook ware artistes bezat, die men, ja wel eens eene kleine aanmerking mogt maken, maar wier degelijke talenten aanspraak op achting en onderscheiding hadden, is ontegenzeggelijk; daarentegen zouden wij ons niet gaarne met de analyse van zijn tegenwoordig gezelschap bezig houden, dat minstens genomen uit al zeer heterogene (wij willen niet zeggen zaamgeraapte) bestanddeelen, bestaat. Wij komen welligt later op dit alles later nog eens terug.

De familie Grandval, dezer dagen hier opgevoerd, is een stuk dat (al mogten andere het vergoden: *J'appelle un chat un chat et Rollet un fripon*), onder de onbeduidende, tegenstrijdige, onnatuurlijke en bijgevolg onbehagelijke stukken, waarmede de Heer Duport zijn repertoire wekelijks verrijkt, eene eerste plaats inneemt. De opvoering was het stuk waardig; de Heer Kapper (wij zouden *hem* gaarne verwijten jong te zijn, hadden wij ons niet tot regel gesteld regtvaardig te zijn) was onuitstaanbaar; de Nederlandsche Talma (in dat geval danken wij den Hemel, den Franschen niet gekend te hebben) speelde met zijne gewone *forfanterie* en zette zijn spel door het zwaaijen met armen en beenen de noodige kracht, door het verdraaijen van gezigt en oogen het noodige gevoel bij. Wij zijn hevig getroffen geweest en verkeerden in gedurige vrees, dat de Heer Kapper een aanval van beroerte zou krijgen. Daar het nu eenmaal echter door den Heer Kapper is aangenomen, dat hij volmaakt is, juichen wij hem welgemeend toe en roepen hem toe: *Tot wederziens!* De Dames Stoetz kweten zich goed van hunne onnatuurlijke karakters. De Heer Bamberg speelde flink en verdienstelijk als altijd. De Heer Potharst was niet gelukkig; de Heer Burksen had iets van een stok, enz., enz. De vaudeville: *Men vraagt een Gouverneur*, is hier nogmaals opgevoerd. Wij verwijzen dienaangaande naar onze vorige Zondags-Editie.

Salon in de Amstelstraat. Ook hier zijn geene nieuwe stukken opgevoerd en het bewijs dat het publiek met de keuze der stukken door de directie van dezen Schouwburg tevreden is, vindt men in de overvolle zalen; het is toch tegenwoordig eene ware *bonne petite fortune* wanneer men een plaatsje voor eene of andere voorstelling bekomen kan. Het tooneelspel *Armoede en Grootheid*, werd herhaaldelijk opgevoerd; de Heeren van Biene, Morin, Bruijn, Judels en van Ollefen; de Dames Sablairolles, Roos en Stol verwierven nieuwe lauweren. In het op gisteren avond opgevoerde tooneelspel: *de Speler of Revenge Praag* hebben zich de Heeren van Ollefen, Judels, Bruijn, Strelitski, enz., en Mw. Sablairolles weder zeer onderscheiden; ook de jonge jufvrouw Rozelaar had daarin weder gelegenheid haren gelukkigen aanleg aan den dag te leggen, en speelde hare kleine rol met veel gevoel en inzigt.

Woensdag a. s. zal de Heer J. L. Rozelaar, een zeer nuttig en verdienstelijk lid van dit gezelschap, in dezen schouwburg eene benefice-voorstelling geven. In het alsdan op te voeren blijspel de Paglestreken, zal de Heer Rozelaar de rol van Brandnetel vervullen. Wij gelooven te kunnen voorspellen dat de beneficiant zich in zijne verwachting van eene talrijke opkomst, niet zal teleurgesteld zien.

Grand Theater in de Amstelstraat. Het nieuwe drama: *De Tijgerjager of de Mexikaansche Zeeroovers*, in den loop dezer week hier herhaalde malen opgevoerd, onderscheidt zich meer door prachtige decoratien, machinerien en theatralen toestel, dan door den belangwekkenden inhoud, alhoewel wij verpligt zijn te bekennen, dat deze niets bevat, wat ons aanleiding zou kunnen geven het bijwonen der voorstelling van dit stuk af te raden. Integendeel: wil men schoone decoratien zien, dan bezoeke men dezen schouwburg; onder de vele heerlijke tafereelen noemen wij slechts het 2de bedrijf van de 2de afd., »de Waterval der Roode Chiloroots," welke inderdaad prachtig was; het water dat in cascades schuimend en bruischend nederstort, leverde een verrassend gezigt op; toen de blaauwachtige doorschijnende watermassa door het roode licht der in brand staande Savannah verlicht werd, gaf het publiek in uitbundige bijvalsbetuigingen aan zijne bewondering en tevredenheid lucht; den Heer van Lier valt telken avond de welverdiende onderscheiding te beurt van te worden teruggeroepen. Aangaande het ongeval, dat Woensdag jl. door het schuw worden van een der paarden plaats had, kunnen wij thans melden, dat niemand zich ernstig bezeerd heeft. De opvoering is zeer verdienstelijk en strekt de Heeren Faassen, Grader, Nuggelmans, B. van Lier, Lorjé, enz. en Mw. van Lier benevens de Jongejufvrouw F. van Lier tot eer. Vooral de beide laatstgenoemden verwierven door haar uitstekend spel uitbundigen bijval. Het meisje speelde inderdaad allerliefst.

Naar wij vernemen, zal er bij den muzijkhandelaar Brix von Wahlberg alhier aanstaanden Dingsdag in het licht verschijnen: *het Volkslied*, zoo als het ter gelegenheid van 's Konings verjaardag, door Mw. Rosa de Vries in den Hollandschen schouwburg is gezongen, en nogmaals bij hare benefice-voorstelling zal worden herhaald. De bijval, welken genoemde primadonna daarmede heeft ingeoogst, strekt tot waarborg, dat de uitgave van dit lied aan velen genoegen zal doen.

Dezer dagen zijn bij den boekhandelaar W. Gilbers alhier in het licht verschenen twee mannenkoren, gecomponeerd door onzen stadgenoot G. A. Heinze, zijnde op. 33 en 34. Het eerste: *Der Morgen*, gedicht van H. Heinze, is opgedragen aan de liedertafel *Caecilia*, te 's Hage, en het tweede: *Omhoog*, van H. J. Schimmel, aan de liedertafel *Amstels Mannenkoor* te dezer stede toegewijd. Beide werken munten, zoo als bijna alle werken van dezen verdienstelijken componist, evenzeer uit door eene degelijke harmonische bewerking en geleidelijke stemvoering, als door eene gepaste melodie, die zich aan het karakter van het gedicht zoo naauwkeurig mogelijk aansluit. Bijzondere vermelding verdient de in N°. 1 voorkomende *bas solo*. Beide compositien zijn net en duidelijk gedrukt en zullen onze liedertafels voorzeker welkom zijn.

SCHAAKSPEL.

OPGAAF N°. 664.

Wit begint en geeft op den 5den zet mat.

ZWART.

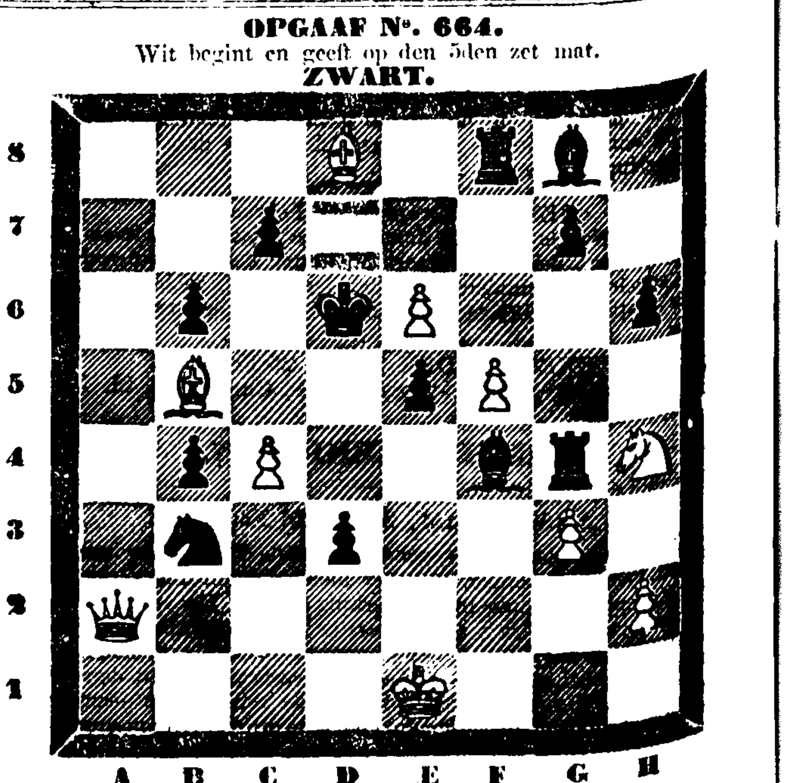

PROBLEMA'S.

1. Wit. Kon. G 2, Kgin F 8, Kast. A 6, B 5, Rheer A 8, G 5, Paard F 4, Pions C 3, E 4.
Zwart. Kon. E 5, Kgin B 6, Kast. E 6, Rheer A 7, Paard B 7, Pions C 5, G 4.
Wit geeft op den 2den zet mat.

(Ingezonden door den Heer E. J. F. M. te Schiedam.)

2. Wit. Kon. B 6, Kast. C 3, Rheer A 8, Paard E 5, Pions A 3, B 5, C 5.
Zwart. Kon. A 4, Pions B 7, C 4.
Wit geeft op den 4den zet mat.

OPLOSSING VAN N°. 663.

1. Wit.	C 5 op B 5	Zwart.	F 8 op G 7
2.	D 6 » F 6 †		G 7 » F 6
3.	F 4 » H 5 † en mat (met variatie).		

OPLOSSING DER PROBLEMA'S.

1. Wit. B 3 op E 3, E 3 op E 4 of A 5 op D 2.
2. Wit. E 3 op E 4, A 1 op A 6, B 6 of C 4 geeft mat.

Wij hebben goede oplossingen van de Opgaaf ontvangen van het Schaakgezelschap *Schaakliefhebbers* te Monnickendam, Schaakgenootschap *Pallas* te Borculo, en van de HH. G. S. en J. D. B. te Dordrecht, V. O. te 'sGravenhage, J. A. B. te Harderwijk, D. M. alhier.

AMSTERDAM BIJ GEBR. DIEDERICHS. — GEDRUKT BIJ C. A. SPIN & ZOON.